

**Informativa *ex post* sulle  
politiche di  
remunerazione  
2022**

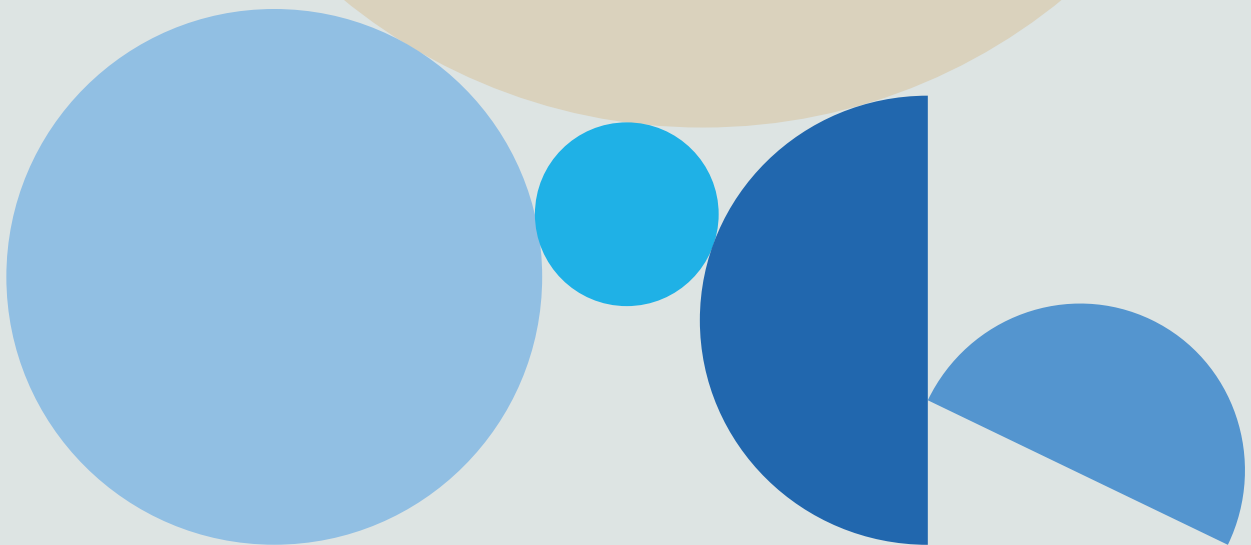

<b>Premessa</b>	<b>3</b>
<b>1. Parte Prima</b>	<b>3</b>
1.1. Processo Decisionale per l'applicazione delle Politiche di Remunerazione 2022	3
1.2. Attuazione della Politica di Remunerazione nel 2022 per il Personale	4
1.2.1. Remunerazione degli Organi con Funzioni di Supervisione Strategica e di Gestione	4
1.2.2. Remunerazione del Personale Dipendente	5
1.3. Attuazione della Politica di Remunerazione nel 2022 per i Consulenti Finanziari	7
1.4. Neutralità retributiva rispetto al Genere ( <i>Gender Pay Gap</i> )	8
1.5. Verifiche delle funzioni di controllo sul sistema di remunerazione	11
1.5.1. Compliance & AML	11
1.5.2. Risk Management	11
1.5.3. Internal Auditing	11
<b>2. Parte Seconda</b>	<b>12</b>
2.1. Informativa al Pubblico ai sensi dell'art. 450 del Regolamento (UE) n. 575/2013 e del Regolamento di Esecuzione (UE) n. 637/2021	12
2.1.1. Informativa Qualitativa	12
2.1.2. Informativa Quantitativa	21

## Premessa

Secondo le disposizioni di vigilanza in materia di politiche di remunerazione, il Consiglio di Amministrazione di Zurich Italy Bank (la “Banca” o “Zurich Bank”) ha predisposto la Relazione annuale sull’attuazione della Politica di remunerazione (c.d. informativa ex post) che viene sottoposta all’Assemblea ordinaria.

Tale relazione fornisce un’informativa in ordine all’attuazione delle vigenti politiche di remunerazione nel corso dell’esercizio 2022 volta ad accrescere la consapevolezza degli Azionisti rispetto alle politiche retributive messe in atto, alle prassi ed ai risultati raggiunti, dimostrando la loro coerenza con la strategia di business, la performance aziendale e una sana politica di gestione del rischio.

La Relazione, articolata in due parti, contiene:

- nella prima parte, un’informativa sulle modalità con cui sono state definite ed attuate in Zurich Bank, nel corso del 2022, le politiche di remunerazione;
- nella seconda parte, l’informativa quantitativa ex post in merito all’attuazione delle Politiche di Remunerazione.

## 1. Parte Prima

### 1.1. Processo Decisionale per l’applicazione delle Politiche di Remunerazione 2022

In data 13 ottobre 2022, l’Assemblea dei Soci ha approvato le politiche di remunerazione 2022 a favore dei componenti degli organi con funzione di supervisione strategica, gestione e controllo e del restante Personale, e a favore dei Consulenti Finanziari abilitati all’offerta fuori sede appartenenti alla rete di distribuzione e ai canali commerciali della Banca (i “Consulenti” o la “Rete”), redatte in conformità alla Circolare della Banca d’Italia n. 285 del 17 dicembre 2013, e successive modifiche e integrazioni (“Circ. 285” o “Circ. 285/2013”). Il processo di gestione del sistema di remunerazione è avvenuto in senso conforme al modello di *governance* adottato dalla Banca.

L’attuazione delle politiche di remunerazione 2022, è avvenuta nel rispetto della normativa e con il coinvolgimento e la completa supervisione delle prassi retributive, da parte degli uffici competenti, delle funzioni di controllo e degli organi sociali.

Nel dettaglio si riportano i compensi di competenza 2022.

In particolare, si evidenziano: (i) nominativamente i compensi dei componenti del Consiglio di Amministrazione e del Collegio Sindacale (v. tabella n. 1); (ii) le informazioni quantitative aggregate ripartite tra le varie categorie del personale più rilevante (v. tabella EU REM1).

#### Condizioni di Accesso

Le Politiche individuano le condizioni di accesso in coerenza con il *Risk Appetite Framework* della Banca (“RAF”), come declinate nell’allegato 2 *Risk Appetite Statement* (“RAS”), sulla base di indicatori che tengono in considerazione i livelli di capitalizzazione (*Common Equity Tier 1 - CET1*) e di liquidità (*Liquidity Coverage Ratio - LCR*), e sono rappresentate dalla soglia di *tolerance* prevista nel RAS per i citati indicatori di cui sopra.

Per l’anno 2022, la Funzione Risk Management ha effettuato la valutazione del rispetto delle Condizioni di Accesso (c.d. *Entry Gate*) sulla base del valore dei citati indicatori al 31 dicembre 2022 e si esprime positivamente.

Si riportano di seguito le soglie degli indicatori individuati RAS e il rispettivo valore al 31/12/2022:

Indicatore	Risk Appetite	Risk Tolerance	Risk Capacity	Valore al 31.12.2022
Common Equity Tier 1 (CET1) capital ratio	15%	14,50%	8%	17,44%
Liquidity Coverage Ratio (LCR)	800%	600%	100%	1472%

## 1.2. Attuazione della Politica di Remunerazione nel 2022 per il Personale

Di seguito vengono riepilogate le informazioni inerenti le retribuzioni relative all'esercizio 2022, realizzate nel rispetto delle politiche di remunerazione approvate.

### 1.2.1. Remunerazione degli Organi con Funzioni di Supervisione Strategica e di Gestione

Il compenso per i membri del Consiglio di Amministrazione e per i componenti del Collegio Sindacale è stato determinato seguendo gli iter procedurali definiti e descritti nel documento di presentazione delle politiche di remunerazione per l'esercizio 2022.

I componenti del Consiglio di Amministrazione, ivi compreso il Presidente del Consiglio di Amministrazione, non sono stati destinatari di alcun tipo di remunerazione variabile legata al conseguimento di obiettivi né di piani di incentivazione basati su strumenti finanziari.

Si segnala inoltre che gli amministratori del Consiglio di Amministrazione appartenenti al Gruppo rinunciano al compenso, e che i sindaci supplenti non hanno ricevuto alcun compenso in quanto, nell'anno 2022, non hanno esercitato in qualità di Sindaco Supplente al Collegio Sindacale.

I dati di composizione di tali organi e i relativi dati consuntivi sono esposti nella **Tabella 1 – Composizione e Remunerazione degli Organi con Funzioni di Supervisione Strategica e di Gestione** a cui si fa rimando.

Tabella 1 – Composizione e Remunerazione degli Organi con Funzioni di Supervisione Strategica e di Gestione.

Organo	Nominativo	Incarico	Scadenza Mandato	Remunerazione 2022
Consiglio di Amministrazione	Castellano Alessandro	Presidente	Approvazione Bilancio 2023	-- €
	Roth Pellanda Katja Nicole	Consigliera	Approvazione Bilancio 2023	-- €
	Giuliani Giovanni	Consigliere	Approvazione Bilancio 2023	-- €
	Temes Lipschultz Julian	Consigliera	Approvazione Bilancio 2023	-- €
	Valeri Flavio	Consigliere	Approvazione Bilancio 2023	40.000,00 €
	Cognasca Elisabetta Beatrice	Consigliera	Approvazione Bilancio 2023	40.000,00 €
	Bottazzi Laura	Consigliera	Approvazione Bilancio 2023	40.000,00 €
Collegio Sindacale	Sepe Marco	Presidente	Approvazione Bilancio 2023	60.000,00 €
	Brazzelli Nathalie	Sindaca	Approvazione Bilancio 2023	36.000,00 €
	Angelucci Pierpaolo	Sindaco	Approvazione Bilancio 2023	36.000,00 €
	Bainotti Daniela	Sindaca Supplente	Approvazione Bilancio 2023	-- €
	Gualtieri Laura	Sindaca Supplente	Approvazione Bilancio 2023	-- €

### 1.2.2. Remunerazione del Personale Dipendente

Nel corso del 2022 è stata erogata al Personale Dipendente la Remunerazione Fissa, secondo quanto previsto dalle Politiche 2022, dalle determinazioni contrattuali individuali e nel rispetto dei Contratti Collettivi di Lavoro applicati.

Il riconoscimento della Remunerazione Variabile del Personale Dipendente è avvenuta a fronte del raggiungimento di (a) obiettivi aziendali di Business Performance, (b) obiettivi di Performance individuali quali-quantitativi e (c) l'importo STI target individuale calcolato in percentuale rispetto del salario annuo lordo in vigore al 31 dicembre 2022 e determinato *pro rata temporis* dei giorni lavorati nell'esercizio 2022, come illustrato nella **Tabella 2 – Calcolo del premio STI**.



La Business Performance aziendale complessiva dell'esercizio 2022 è stata valutata rispetto al piano di business, definito e approvato dal Consiglio di Amministrazione pari al **102%**. Le misure definite per quantificare il premio STI come % del target includono primariamente **l'AuM contabilizzato durante i giorni di prova di migrazione dei dati (Dress Rehearsal, 24-25 Settembre 2022) escludendo le fluttuazioni del mercato, con una soglia di tolleranza del 5%** per il primo anno di non completa operatività della Banca. Per i partecipanti al Piano facenti parte le Funzioni di controllo non si sono previsti collegamenti con i risultati economici della Banca.

#### STI funding 2022

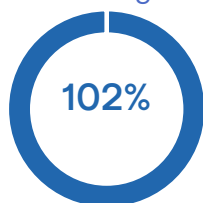

Le misure definite per quantificare il premio STI come % del target includono primariamente **l'AuM contabilizzato durante i giorni di prova di migrazione dei dati (Dress Rehearsal, 24-25 Settembre 2022) escludendo le fluttuazioni del mercato, con una soglia di tolleranza del 5%** per il primo anno di non completa operatività della Banca.

La Performance Individuale del Personale Dipendente è stata valutata su un *continuum* lungo le tre categorie di prestazioni principali – *“parzialmente raggiunto”, “completamente raggiunto”, e “superato”,* ciascuna ulteriormente segmentata in tre livelli di differenziazione – *“basso”, “medio” e “alto”.* Questo approccio consente livelli di riconoscimento più flessibili. La Performance Individuale media della Banca per l'esercizio 2022 è tra *“Completamente Raggiunto Medio” (“Fully Met Medium”) e “Completamente Raggiunto Alto” (“Fully Met High”).*

La consuntivazione della Remunerazione Variabile è stata effettuata secondo le previsioni della Policy in vigore. Il calcolo del rapporto tra Remunerazione Fissa e Remunerazione Variabile è avvenuto tenendo in considerazione il valore annuo lordo di tutti gli elementi della Remunerazione Fissa, ivi inclusi i Benefit, e la componente variabile maturata nell'anno. Sono stati rispettati i limiti massimi di incidenza della Remunerazione Variabile sulla Remunerazione Fissa di 1:1 per il Direttore Generale e il Personale Dipendente, mentre le verifiche in merito al calcolo del rapporto tra Remunerazione Fissa e Remunerazione Variabile per i Responsabili delle Funzioni Aziendali di Controllo, stabilito a un terzo, è stato superato da un MRT. È stato dunque applicato il CAP, riportando l'ammontare complessivo della remunerazione variabile entro i limiti del 1:3.

I bonus erogati sono stati oggetto di verifica da parte delle Funzioni e Direzioni coinvolte rispetto all'applicazione di meccanismi di correzione *ex post* (*Malus* e *Claw Back*) e non si sono rilevate ragioni, alla data odierna, per la loro applicazione.

In aggiunta a quanto sopra, la Banca, nel corso dell'esercizio 2022, ha riconosciuto in particolar modo ai dipendenti provenienti dalla cessione del ramo d'azienda DBFA una remunerazione variabile a titolo di *una tantum* straordinaria. Tali pagamenti rispondono alla volontà della Banca di agevolare l'integrazione delle risorse più meritevoli della Banca in questa delicata fase di start-up, così da mantenere un alto livello di competitività e talent retention.

### 1.2.2.1. Direttore Generale

Nell'esercizio del 2022, sono stati riconosciuti al Direttore Generale i seguenti elementi retributivi *pro-rata temporis*:

- La retribuzione annua lorda in qualità di Direttore Generale, pari a euro 400.000 lordi, di cui pagata *prorata* nell'anno di competenza pari a Euro 85.201,64 dal momento dell'effettiva assunzione in Zurich Bank;
- Il Bonus STI relativo all'anno 2022 pari a euro 40.241,10, subordinatamente all'approvazione del bilancio 2022 da parte dell'Assemblea (per i dettagli si vedano paragrafi seguenti), di cui il 60% sarà pagato *upfront* e il 40% sarà differito a due anni, come dettagliato nella **Tabella 4 – Differimento della Remunerazione Variabile del Direttore Generale**. Nella **Tabella 3 – Scorecard 2022 del Direttore Generale** si dettagliano gli obiettivi individuali assegnati per l'anno 2022;

Tabella 3 – Scorecard 2022 del Direttore Generale.

Categoria	Peso	Descrizione	Valutazione
Financial	10%	Administrative Expenses	
Financial	10%	Volumes	Fully Met High
Operational Excellence	50%	Start of Zurich Bank	
Operational Excellence & People	30%	Integration Project	

- Un Bonus *Una Tantum* di natura straordinaria pari a Euro 40.000 lordi come riconoscimento per aver fortemente contribuito alla fase di start-up della Banca e alla realizzazione dell'operazione di acquisizione del ramo d'azienda dei Consulenti Finanziari. Anche tale pagamento *una tantum* è stato soggetto alle regole previste per la Remunerazione Variabile e, in particolare, al superamento delle Condizioni di Accesso.

Tabella 4 – Differimento della Remunerazione Variabile del Direttore Generale.

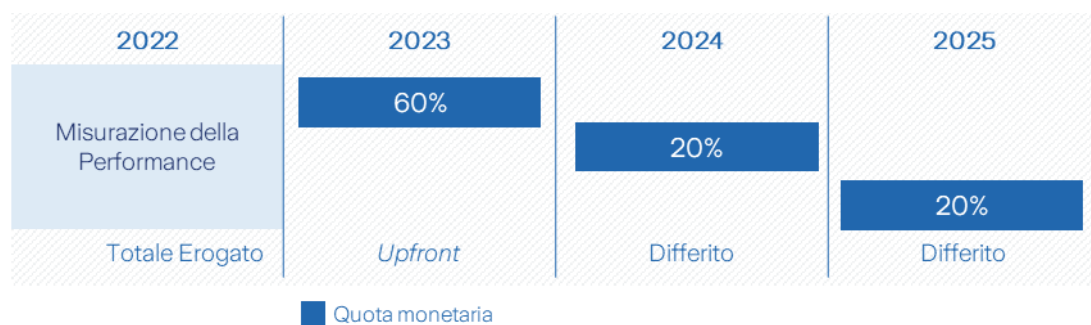

### 1.2.2.2. Altri Material Risk Takers (MRT)

Nell'esercizio del 2022, sono stati riconosciuti al Personale Dipendente identificato come *Material Risk Taker* diverso dal Direttore Generale, pari a 11 Dipendenti, i seguenti elementi retributivi *pro-rata temporis*:

- Una retribuzione annua lorda, pari a euro .1.592.682,07 lordi, ;
- Il Bonus STI relativo all'anno 2022 pari a euro 557.927,80 lordo, subordinatamente all'approvazione del bilancio 2022 da parte dell'Assemblea (per i dettagli si vedano paragrafi seguenti). Per 8 dei MRT il Bonus verrà riconosciuto per il 60% sarà *upfront* e il 40% differito a due anni, come dettagliato nella **Tabella 5 – Differimento della Remunerazione Variabile dei MRT**; Per i restanti 3 MRT, l'importo verrà riconosciuto per il 100% *upfront*<sup>1</sup>. Le verifiche in merito al calcolo del rapporto tra Remunerazione Fissa e Remunerazione Variabile hanno evidenziato il superamento del limite stabilito al 1:1 da parte di 1 MRT. È stato dunque applicato il CAP, riportando l'ammontare complessivo della remunerazione variabile entro i limiti regolamentari.

Agli 11 MRT della Banca sono stati assegnati 4 obiettivi – di cui tre obiettivi aziendali comuni e trasversali oltre ad un quarto obiettivo di direzione e verticale – come di seguito dettagliato:

- Obiettivo legato al contenimento/riduzione dei costi della Banca;
- Obiettivo legato alla generazione di valore, attraverso la RNG complessiva, incluso il *Life Insurance*<sup>2</sup>;
- Obiettivo legato alla gestione operativa necessario per l'avvio della Banca e il suo *go-live*;
- Obiettivo legato alla gestione operativa e delle risorse della singola Funzione/Direzione e delle attività conseguenti.

Tabella 5 – Differimento della Remunerazione Variabile dei MRT.

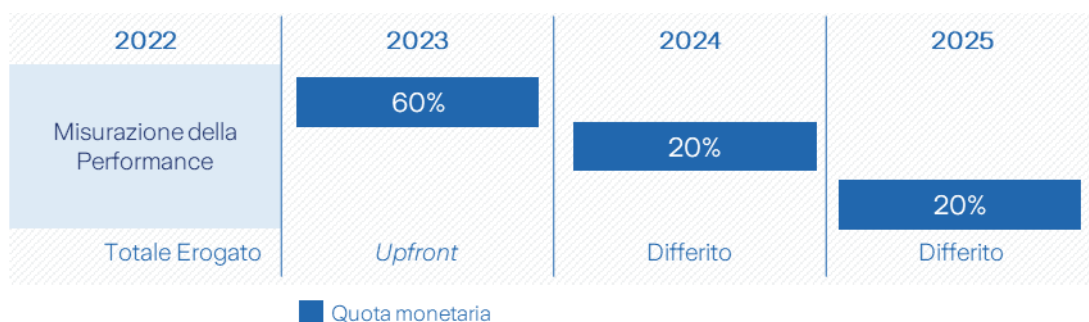

## 1.3. Attuazione della Politica di Remunerazione nel 2022 per i Consulenti Finanziari

Nell'esercizio del 2022, tra i Consulenti Finanziari, sono stati identificati 30<sup>3</sup> Material Risk Taker, secondo i criteri stabiliti dalla normativa vigente.

A tali MRT, sono stati riconosciuti:

- Una **Retribuzione Ricorrente**, pari a euro 18.154.905,00 lordi relativa al totale dei 30 MRT. La componente ricorrente della remunerazione dei Consulenti Finanziari è costituita da tutti i compensi fissi e provvigionali determinati in collegamento al volume della raccolta e/o delle masse e/o di qualsivoglia altro pagamento connesso agli affari procurati dal Consulente e non aventi una specifica valenza incentivante.

<sup>1</sup> Secondo quanto previsto dalla Circolare n. 285/2013, "Le banche di minori dimensioni o complessità operativa garantiscono il rispetto di tutte le regole previste dalla disciplina, in modo tanto più rigoroso quanto più il personale assume rischi per la banca. Esse, seppur con percentuali e periodi inferiori a quelli indicati nella Sezione III, par. 2.1, punto 4, assicurano comunque che parte della remunerazione variabile del personale più rilevante sia differita per un congruo periodo di tempo, salvo che questa sia pari o inferiore a 50.000 euro e non rappresenti più di un terzo della remunerazione totale annua."

<sup>2</sup> Tale obiettivo che non ha trovato applicazione nelle scorecard dei dipendenti appartenenti alle Funzioni di Controllo ed equiparate.

<sup>3</sup> Di cui un MRT dimesso nell'esercizio 2023.

- Una **Retribuzione Non Ricorrente**, pari a euro 1.101.034,72 lordi erogata a 13 MRT su 30. La componente non ricorrente della remunerazione dei Consulenti Finanziari è costituita da compensi di natura incentivante che maturano in dipendenza della realizzazione di un obiettivo commerciale. L'erogazione di tale componente è, ove prevista, avvenuta al verificarsi delle Condizioni di Accesso, rendicontate al punto 1.1 della presente informativa;
- Una **Retribuzione Non Ricorrente straordinaria**, pari a euro 15.357.583,77 lordi erogata a 26 MRT su 30. La componente non ricorrente straordinaria è stata riconosciuta ai Consulenti Finanziari a presidio del mantenimento del rapporto di agenzia da parte dei Consulenti nell'ambito dell'acquisizione in continuità del ramo aziendale relativo alla rete dei consulenti finanziari Italia di Deutsche Bank S.p.A (il "Ramo"), in qualità di *Entry Bonus*. L'*Entry Bonus* è stato determinato tenuto conto delle dimensioni del portafoglio gestito, dell'anzianità in azienda e/o del ruolo ricoperto dal Consulente del Ramo, ed è stato calcolato in termini di bps rispetto al valore delle masse direttamente gestite e/o afferenti al perimetro coordinato (ruoli manageriali).

L'*Entry Bonus* è stato erogato per il 50% *up-front* nei 90 giorni successivi al perfezionamento dell'acquisizione sopra citata e per il restante 50% sarà erogato in via differita negli anni 2024 e 2025, poiché gli importi hanno superato la Soglia di Materialità; fermo restando che una o entrambe le tranche differite, in caso di riduzione - nel periodo di differimento - della RNG cumulata in misura superiore a una soglia di tolleranza pari al 10%, saranno rimodulate in misura proporzionale rispetto alla riduzione delle masse gestite nel periodo di riferimento.

I Consulenti del Ramo hanno assunto un impegno di permanenza per un periodo di tempo predefinito nei confronti della Banca con obbligo di restituzione dell'*Entry Bonus* ricevuto in caso di cessazione anticipata del rapporto a qualsiasi titolo (fatto salvo per decesso o quiescenza).

La consuntivazione della Remunerazione Non Ricorrente è stata effettuata secondo le previsioni della Policy in vigore. Le verifiche in merito al calcolo del rapporto tra Remunerazione Ricorrente e Remunerazione Non Ricorrente hanno evidenziato il superamento del limite stabilito al 2:1 da parte di due Consulenti. È stato dunque applicato il CAP, riportando l'ammontare complessivo della remunerazione variabile entro i limiti del 2:1.

Infine, i bonus erogati sono stati oggetto di verifica da parte delle Funzioni e Direzioni coinvolte rispetto all'applicazione di meccanismi di correzione *ex post* (*Malus* e *Claw Back*) e non si sono rilevate ragioni, alla data odierna, per la loro applicazione.

---

#### 1.4. Neutralità retributiva rispetto al Genere (*Gender Pay Gap*)

In vista del processo di approvazione delle Politiche di Remunerazione per il 2023, e al fine di garantirne un corretto processo di predisposizione e approvazione, la Banca ha svolto la prima analisi in merito alla neutralità di genere nelle politiche di remunerazione relative all'anno 2022.

L'analisi sulla rappresentanza di genere e sul divario retributivo esistente (c.d. **Gender Pay Gap**) è stata effettuata per esigenze di adeguamento normativo, nonché di sensibilizzazione al tema in linea con la cultura del Gruppo Zurich.

La Banca svolge tale analisi in linea con le relative politiche, volte a garantire una cultura inclusiva, non solo all'interno dell'azienda, ma anche all'esterno. L'attenzione per la *diversity* e *inclusion* riveste un ruolo fondamentale nella cultura del Gruppo volto a creare un ambiente di lavoro positivo, aperto, in cui le persone si sentano apprezzate e liberi di esprimersi, e per permettere a Zurich di raggiungere i migliori risultati e attrarre talenti. La Banca si impegna affinché tutti i collaboratori possano realizzare appieno il loro potenziale, indipendentemente dal loro sesso o da qualsiasi altra caratteristica. Ecco perché è fondamentale analizzare e affrontare il *Gender Pay Gap* con una serie di azioni volte sia a ridurre il divario nelle carriere del genere meno rappresentato, in modo coerente con l'organizzazione e nel tempo, sia a promuovere l'occupazione del genere meno rappresentato.

##### Scopo e calcolo dell'analisi

La Direzione Risorse Umane e Organizzazione si impegna a valutare annualmente la neutralità di genere al fine di verificare che non vi sia alcuna disparità di trattamento nelle condizioni applicabili al rapporto di lavoro intrattenuto con ciascun membro del Personale che possa comportare alcun divario retributivo dipendente dal genere. La valutazione sulla neutralità delle politiche di remunerazione rispetto al genere è condotta dunque attraverso la verifica del divario retributivo di genere e la sua evoluzione nel tempo e le previsioni non



introducono target quantitativi in termini di *Gender Pay Gap* o *Equity Pay Gap*, ma sono focalizzate sulla definizione del framework di monitoraggio e della relativa governance.

Il *Gender Pay Gap* viene calcolato come rapporto tra la remunerazione media del genere più rappresentato e la remunerazione media del genere meno rappresentato. L'*Equity Pay Gap*, invece, calcola il divario retributivo a parità di ruolo o ruolo di pari valore.

### Perimetro dell'analisi

L'analisi effettuata dalla Banca, sia sul *Gender Pay Gap* sia sull'*Equity Pay Gap*, considera (i) i **Dipendenti**, con distinzione tra il "Personale più Rilevante" (c.d. *Material Risk Taker*) e il "Restante Personale", (ii) gli **Amministratori e Sindaci** e (iii) la Rete vendita dei **Consulenti Finanziari**.

### Esiti dell'analisi

L'analisi ha avuto l'obiettivo di verificare eventuali differenziali retributivi derivanti dal genere nella popolazione della banca e all'interno della rete vendita.

- Di seguito vengono rappresentati gli esiti della prima analisi di neutralità di genere in riferimento all'anno 2022 su **159 Dipendenti** (escluso il Direttore Generale e differenziando il Personale più rilevante e il restante personale) della Banca, di cui il **56%** è composto dal Personale di genere femminile e il **44%** di genere maschile. Per effettuare l'analisi sui dipendenti, sono state considerate le seguenti componenti retributive al 31/12/2022: (i) Retribuzione Annuale Lorda (RAL) e (ii) *Short Term Incentive* (STI) relativo alle Performance dell'anno 2022.

Dall'analisi sulla Retribuzione Annuale Lorda è emerso che la RAL media del genere più rappresentato (ossia quello femminile) risulta essere pari al **64%**, rispetto a quella del genere meno rappresentato (ossia quello maschile). All'interno del calcolo del *Gender Pay Gap* per il totale del Personale, il Direttore Generale è incluso. Il Direttore Generale viene escluso dall'analisi del divario retributivo di genere che differenzia il "Personale più Rilevante" dal "Restante Personale". Nello specifico, segmentando le seguenti due categorie, il genere maggiormente rappresentato (quello maschile) dei **Material Risk Taker** risulta avere una RAL pari al **122%** del genere meno rappresentato (quello femminile). Il 27% del Personale più Rilevante è di genere femminile (escluso il Direttore Generale). Tra il **Restante Personale**, il genere più rappresentato sono le donne, la cui RAL è pari al **78%** della RAL del genere meno rappresentato (ossia gli uomini). La percentuale di dirigenti di genere femminile (compreso sia il Personale più Rilevante che il restante Personale) rispetto alla popolazione dirigenziale è pari al 36%.

Dall'analisi sullo STI è emerso che ci sono **51 persone** su 159 eleggibili di Remunerazione Variabile, il cui *Pay Equity Gap* è minimo, ovvero pari al **10%**, dovuto dalla maggior presenza di Personale di genere maschile nel Personale eleggibile, dall'assunzione dal mercato esterno di professionisti nell'ambito *technology* e affini (ruoli tipicamente coperti maggiormente da uomini) e dall'acquisizione del ramo d'azienda *Deutsche Bank Financial Advisors*, i cui dipendenti sono il 74% di genere femminile. I termini della Remunerazione Variabile (condizioni di erogazione, diritto alla effettiva corresponsione della Remunerazione Variabile, meccanismi e pagamento) sono coerenti ed in linea con le specifiche normative del settore bancario in materia di politiche e prassi di remunerazione, inclusa la Circolare 285/2013, nonché con la politica ed i piani di remunerazione ed incentivazione di Zurich Italy Bank, tempo per tempo vigenti.

- In seguito all'analisi dei compensi degli **Amministratori e Sindaci della Banca**, emerge che non vi è divario retributivo perché i compensi vengono dati in ugual misura rispetto alla carica ricoperta (Amministratori Indipendenti e Sindaci Effettivi). Per effettuare l'analisi sono stati considerati i compensi per la carica di Amministratori e Sindaci per la partecipazione ai Comitati. L'analisi è stata svolta su 3 Amministratori (escluso il Presidente e 3 Amministratori di Gruppo che rinunciano al loro compenso) e 2 Sindaci (escluso il Presidente del Collegio Sindacale e i 2 Sindaci supplenti che non hanno percepito compensi nel 2022).
- Di seguito vengono rappresentati gli esiti della prima analisi di neutralità di genere in riferimento all'anno 2022 sui **1.066 Consulenti Finanziari** (escluse 3 persone che hanno avuto un reddito 2022 pari a 0) della Banca, di cui il **19%** è composto dal genere femminile e l'**81%** dal genere maschile. Per effettuare l'analisi sulla Rete, sono state considerate le seguenti componenti retributive dell'anno 2022: (i) Remunerazione Ricorrente e (ii) Remunerazione non Ricorrente. I 3 Consulenti Finanziari con ruolo di **Coordinatore Nazionale** sono tutti di genere maschile e quindi esclusi dall'approfondimento dell'analisi sul differenziale retributivo per ruolo.

In **generale**, nonostante il mandato di agenzia sia lo stesso in partenza, sia dall'analisi sulla Remunerazione Ricorrente, sia da quella sulla Remunerazione non Ricorrente, emerge un divario retributivo tra uomini e donne dovuto principalmente dal fatto che le masse gestite dalla media dei Consulenti Finanziari di genere femminile sono inferiori rispetto a quelle gestite dalla media maschile. Nello specifico dall'analisi sulla Remunerazione Ricorrente è emerso che il genere più rappresentato (uomini) riceve una Remunerazione Ricorrente media pari al **161%** del genere meno rappresentato (donne), mentre dall'analisi sulla Remunerazione Non Ricorrente è emerso che il genere più rappresentato (uomini) riceve una Remunerazione Non Ricorrente media pari al **154%** del genere meno rappresentato (donne).

Tali percentuali si abbassano all'interno dei **ruoli manageriali** (c.d. "Area Manager" e "Group Manager"), dove l'analisi mostra che la Remunerazione Ricorrente media del genere più rappresentato (uomini) è del **35%** superiore rispetto a quella del genere meno rappresentato (donne), mentre la Remunerazione Non Ricorrente media del genere più rappresentato (uomini) è del **26%** superiore rispetto a quella del genere meno rappresentato (donne).

Rimane, invece, un forte divario nella Remunerazione Ricorrente tra uomini e donne nei **ruoli non manageriali**. L'analisi, infatti, mostra che la Remunerazione Ricorrente media del genere più rappresentato (uomini) è del **41%** superiore rispetto a quella del genere meno rappresentato (donne), mentre la Remunerazione Non Ricorrente media del genere più rappresentato (uomini) è del **36%** superiore rispetto a quella del genere meno rappresentato (donne).

### Azioni correttive

Al fine di assicurare un'attenzione al miglioramento continuo della neutralità di genere delle politiche di remunerazione, la Banca adotterà le seguenti quattro linee guida per i **Dipendenti**:

1. Garantire un sano bilanciamento tra promozione interna di personale femminile e di personale maschile, compatibilmente con le specifiche esigenze organizzative per ciascun caso concreto.
2. Accelerare l'integrazione e l'inclusione culturale attraverso una formazione *ad hoc* sui *people manager* e sui *bias*, inclusi quelli di genere;
3. Adottare una neutralità rispetto al genere dei testi di *job posting/advertisements*;
4. Sostenere la partecipazione alla *Community* interna "WIN" (*Woman Innovation Network*) per proporre e incoraggiare lo sviluppo delle donne sul posto di lavoro, organizzando attività inclusive sia a donne che uomini.

In relazione alle azioni correttive per i **Consulenti Finanziari**, la Banca adotterà le seguenti iniziative, volte a favorire l'ingresso delle donne nel mondo finanziario:

1. In fase di reclutamento di nuovi Consulenti Finanziari assicurarsi di avere, ove possibile, in *short list* anche dei candidati di genere femminile;
2. Promuovere iniziative di educazione finanziaria nei giovani, sia con eventi organizzati *ad hoc* anche nelle scuole/università, al fine di favorire il trasferimento di competenze, tra cui la conoscenza del mestiere per migliorare la gestione del portafoglio e le competenze digitali di analisi dello stesso);
3. Sostenere e agevolare il percorso di crescita delle Consulenti Finanziari donne attraverso programmi di formazione e di sviluppo manageriale;
4. Supportare con azioni formative la crescita del portafoglio medio gestito dalla popolazione di genere femminile già presente in Banca.

---

## **1.5. Verifiche delle funzioni di controllo sul sistema di remunerazione**

Hanno partecipato alla valutazione di conformità delle politiche di remunerazione attuate nel 2022 le Funzioni Aziendali di Controllo e ogni altro soggetto responsabile della supervisione del sistema incentivante della Banca.

### **1.5.1. Compliance & AML**

La Funzione Compliance & AML ha verificato la conformità delle politiche di remunerazione rispetto al quadro normativo di riferimento, e ritiene che le stesse siano coerenti con la normativa di riferimento applicabile, con il Codice Etico e con lo Statuto.

### **1.5.2. Risk Management**

La Funzione Risk Management ha fornito i pareri relativi all'adeguatezza degli indicatori utilizzati per tenere conto dei rischi assunti dal Gruppo in relazione ai sistemi di incentivazione. La Funzione Risk Management ha, inoltre, verificato la consuntivazione degli stessi indicatori per l'anno 2022.

### **1.5.3. Internal Auditing**

In linea con quanto previsto dalle Disposizioni di Vigilanza sulle Remunerazioni, la Funzione Internal Auditing ha effettuato la verifica annuale sulla rispondenza delle prassi di Remunerazione e di incentivazione di Gruppo rispetto alla Politica 2022.

## 2. Parte Seconda

---

### 2.1. Informativa al Pubblico ai sensi dell'art. 450 del Regolamento (UE) n. 575/2013 e del Regolamento di Esecuzione (UE) n. 637/2021

Il presente documento fornisce un'informativa in merito alla politica e alle prassi di remunerazione per le categorie di personale le cui attività professionali hanno un impatto rilevante sul profilo di rischio dell'ente ai sensi dell'art. 450 del Regolamento (UE) n. 575/2013.

In particolare, le informazioni verranno espresse in formato tabellare in applicazione delle disposizioni di cui al Regolamento di Esecuzione (UE) n. 637/2021 come di seguito rappresentato.

#### 2.1.1. Informativa Qualitativa

La Tabella qualitativa EU REMA, in linea con l'art. 450 Reg. UE n. 575/2013 fornisce informazioni relative al processo decisionale seguito per definire la politica di remunerazione, ivi compreso il ruolo del Consiglio di Amministrazione, organo preposto alla vigilanza sulle remunerazioni.

Inoltre, vengono illustrate le caratteristiche e la struttura del sistema di remunerazione del personale più rilevante, con particolare riferimento al collegamento tra remunerazione e performance e ai meccanismi di correzione per il rischio *ex ante* ed *ex post*.

In aggiunta, si fornisce evidenza del rapporto tra la remunerazione fissa e variabile, sui criteri utilizzati per determinare l'equilibrio tra le componenti in denaro e sulle politiche di differimento.

<b>Tabella EU REMA: politica di remunerazione</b>	
Informativa qualitativa	
a) Informazioni relative agli organi preposti alla vigilanza sulle remunerazioni.	<p><b>nome, composizione e mandato dell'organo principale (organo di amministrazione e comitato per le remunerazioni, se del caso) che vigila sulla politica di remunerazione e numero di riunioni tenute da tale organo nel corso dell'esercizio;</b></p> <p>L'organo preposto alla supervisione dell'applicazione della Politica Retributiva di Zurich Bank e al disegno dei sistemi retributivi è il Consiglio di Amministrazione. Infatti, in considerazione del fatto che la Banca è classificabile quale banca di minori dimensioni o complessità operativa ai sensi del paragrafo 3, Parte Prima, Titolo IV, Capitolo 2, Sezione I, della Circolare 285, quest'ultima non si è dotata di un comitato per la remunerazione i cui compiti vengono svolti dal Consiglio di Amministrazione, in particolare con il contributo dei componenti indipendenti, salvo che per questi ultimi, nell'espletamento di tali compiti, non sussistano situazioni di conflitti d'interessi e/o che possano comprometterne l'indipendenza di giudizio.</p> <p>Il Consiglio è composto da 7 membri: i Sigg. Castellano Alessandro (Presidente), Roth Pellanda Katja Nicole (Amministratore Non Esecutivo), Giuliani Giovanni (Amministratore Non Esecutivo), Temes Lipschultz Julian (Amministratore Non Esecutivo), Valeri Flavio (Amministratore Indipendente), Cugnasca Elisabetta Beatrice (Amministratore Indipendente), Bottazzi Laura (Amministratore Indipendente).</p> <p>Il Consiglio di Amministrazione assicura che i sistemi di remunerazione e incentivazione siano idonei a garantire il rispetto delle disposizioni di legge, regolamentari e statutarie nonché di eventuali codici etici e/o di condotta, promuovendo l'adozione di comportamenti ad essi conformi;</p> <p>Nel corso dell'esercizio 2022 il Consiglio di Amministrazione si è riunito 13 volte, delle quali 6 per deliberare in materia di remunerazione.</p>
	<p><b>consulenti esterni dei cui servizi ci si è avvalsi, l'organo che li ha incaricati e in quale settore del quadro in materia di remunerazione;</b></p> <p>Nello svolgimento delle sue funzioni, il Consiglio di Amministrazione ha avuto la possibilità di consultare le strutture interne competenti, nonché di avvalersi dello Studio Legale Gianni &amp; Origoni.</p>
	<p><b>una descrizione dell'ambito di applicazione della politica di remunerazione dell'ente (ad esempio per regione, per linea di business), con indicazione della misura in cui è applicabile a filiazioni e succursali situate in paesi terzi;</b></p> <p>Le Politiche retributive di Zurich Bank si applicano ai dipendenti, tenendo conto delle specificità dei ruoli e delle mansioni, e ai Consulenti Finanziari coerentemente con le specificità retributive di questi ultimi.</p> <p>Specifiche disposizioni contenute nella Politica Retributiva si applicano esclusivamente al Personale più Rilevante della Banca, individuato secondo i criteri stabiliti dalla normativa di riferimento.</p>
	<p><b>una descrizione del personale o delle categorie di personale le cui attività professionali hanno un impatto rilevante sul profilo di rischio dell'ente.</b></p>

	<p>All'esito del processo di identificazione del personale più rilevante 2022, eseguito in applicazione delle disposizioni contenute nella Circolare n. 285 del 2013 di Banca d'Italia e del Regolamento Delegato (UE) n. 604/2014, sono state identificate le seguenti categorie di personale, la cui attività ha un impatto rilevante sul profilo di rischio della Banca:</p> <ul style="list-style-type: none"> <li>- i componenti del Consiglio di Amministrazione;</li> <li>- il Direttore Generale;</li> <li>- i Responsabili delle Funzioni di Controllo (Funzione Internal Auditing; Funzione Compliance &amp; AML; Funzione Risk Management);</li> <li>- i Responsabili delle seguenti Aree:             <ol style="list-style-type: none"> <li>1. Legale e Affari Societari;</li> <li>2. Risorse Umane e Organizzazione</li> <li>3. Finance;</li> <li>4. Investimenti e Prodotti;</li> <li>5. Crediti;</li> <li>6. Commerciale &amp; Wealth Management;</li> <li>7. Operations e Sistemi Informativi;</li> <li>8. Transformation.</li> </ol> </li> </ul> <p>Il processo di identificazione riguarda anche i Consulenti Finanziari, con particolare riferimento a quelli che hanno una remunerazione complessiva maggiore o uguale ad Euro 500.000 e tutti quei componenti della Rete che svolgono sostanzialmente un ruolo di coordinamento strategico, organizzativo e manageriale di altri promotori per lo svolgimento dell'attività di vendita. Pertanto, ricadono nella categoria dei Material Risk-Takers le figure del Coordinatore Nazionale (Commerciale, Private Advisory, Reclutamento) e dell'Area Manager.</p>
<p><b>b) Informazioni relative alle caratteristiche e alla struttura del sistema di remunerazione del personale più rilevante.</b></p>	<p><b>un riepilogo delle caratteristiche e degli obiettivi principali della politica di remunerazione e informazioni sul processo decisionale seguito per definire la politica di remunerazione e sul ruolo delle parti interessate;</b></p> <p>La Politica di Remunerazione per il 2022 è stata predisposta in considerazione delle importanti sfide che Zurich Bank è chiamata ad affrontare nell'ambito delle direttrici strategiche e tenuto conto della evoluzione del quadro regolamentare di riferimento.</p> <p>Zurich Bank ha predisposto il processo di <i>governance</i> al fine di regolare le attività di definizione, implementazione e gestione delle politiche retributive. Tale processo prevede il coinvolgimento, a diversi livelli e in funzione delle proprie aree di competenza, di molteplici organi di controllo e Funzioni aziendali: annualmente l'Informativa ex post sulle Remunerazione è approvata dall'Assemblea degli Azionisti, dopo l'approvazione del Consiglio di Amministrazione.</p> <p><b>informazioni sui criteri utilizzati per la valutazione delle performance e l'aggiustamento per i rischi ex ante ed ex post;</b></p>

(segue)

	<p>Il legame tra profittabilità, rischio e remunerazione è garantito collegando direttamente il bonus pool con i risultati aziendali ed i profili di rischio rilevanti così come definiti nel quadro di riferimento per la determinazione della propensione al rischio.</p> <p>In particolare, vengono definite specifiche Condizioni d'Accesso, che fungono da meccanismi di aggiustamento per il rischio ex ante e valutano la performance di Gruppo a livello di profittabilità, capitale e liquidità. Solo nel caso in cui vengano raggiunte tutte le condizioni di accesso, il bonus pool viene confermato con possibilità di applicare ulteriori aggiustamenti sulla base della valutazione complessiva dei fattori di rischio inseriti nel <i>Risk Appetite Framework</i> ("RAF").</p> <p>Una volta definito il bonus pool, per i dipendenti l'attribuzione del bonus individuale avviene in coerenza con il processo di misurazione annuale della performance del singolo, improntato ai principi di trasparenza e chiarezza per garantire un collegamento diretto tra remunerazione variabile e performance.</p> <p>La remunerazione variabile riconosciuta o pagata è soggetta a meccanismi di correzione ex post (rispettivamente <i>Malus</i> e <i>Claw Back</i>) idonei a tener conto dei comportamenti individuali. In particolare, tali misure consentono di ridurre, cancellare o di richiedere la restituzione di qualsiasi forma di retribuzione variabile.</p>
	<p><b>se l'organo di amministrazione o il comitato per le remunerazioni, ove istituito, ha riesaminato la politica di remunerazione dell'ente nel corso dell'ultimo anno e, in tal caso, un riepilogo delle eventuali modifiche apportate, dei motivi di tali modifiche e del relativo impatto sulla remunerazione;</b></p> <p>Le politiche di remunerazione di Zurich Bank sono state approvate dal Consiglio di Amministrazione e dell'Assemblea degli Azionisti per la prima volta nel corso del 2022, considerata la nuova costituzione della Banca in corso d'anno.</p>
	<p><b>informazioni sul modo in cui l'ente garantisce che il personale che ricopre funzioni di controllo interno sia remunerato indipendentemente dalle attività che controlla;</b></p> <p>Al fine di garantire l'indipendenza delle Funzioni aziendali di Controllo (Internal Auditing, Compliance &amp; AML, Risk Management) e minimizzare i potenziali conflitti d'interesse, non vengono previsti e assegnati obiettivi di natura economica o legati a risultati economici delle aree soggette al loro controllo. Gli obiettivi individuali per i dipendenti di tali funzioni riflettono principalmente la performance delle stesse.</p> <p>Inoltre, per il personale più rilevante delle Funzioni Aziendali di Controllo si prevede che la remunerazione variabile non possa superare un terzo della remunerazione fissa, in linea con la normativa di riferimento, e i sistemi di incentivazione sono coerenti con i compiti, le responsabilità assegnate e con il benchmark di mercato. Non vengono previsti obiettivi economici anche per la Funzione Risorse Umane e Organizzazione.</p>
	<p><b>politiche e criteri applicati per il riconoscimento della remunerazione variabile garantita e dei trattamenti di fine rapporto.</b></p> <p>La remunerazione variabile garantita è oggetto di iter decisionale specifico attraverso il coinvolgimento delle funzioni preposte e, ove previsto, dagli organi aziendali ed è consentita solo in casi eccezionali legati all'assunzione di nuovo personale, al lancio di progetti speciali, al raggiungimento di risultati straordinari,</p>

(segue)

	<p>all'elevato rischio di dimissioni da parte di dipendenti o di ruoli considerati strategici e a ruoli ricoperti in specifiche funzioni aziendali.</p> <p>I bonus d'ingresso, i riconoscimenti speciali o retention bonus sono considerati remunerazione variabile e come tali sono soggetti a tutte le regole ad essa applicabili (ad esempio, incidenza sul rapporto tra retribuzione variabile/fissa e modalità differimento) oltre ad essere soggetti a condizioni di <i>Malus</i> e ad azioni di restituzione (<i>Claw Back</i>), per quanto legalmente applicabili.</p> <p>Con riferimento ai trattamenti di fine rapporto, l'Assemblea degli azionisti del 13 ottobre 2022 ha approvato la Politica sui compensi in caso di conclusione anticipata del rapporto di lavoro (c.d. "Severance"), che recepisce le previsioni regolamentari contenute nella Circolare n. 285 del 2013 di Banca d'Italia, e in particolare quanto stabilito in merito agli importi pattuiti in vista o in occasione della cessazione anticipata del rapporto.</p>
c) Descrizione del modo in cui i rischi correnti e futuri sono presi in considerazione nei processi di remunerazione. Le informazioni comprendono un riepilogo dei principali rischi, la loro misurazione e il modo in cui tali misure incidono sulla remunerazione.	<p><b>Descrizione del modo in cui i rischi correnti e futuri sono presi in considerazione nei processi di remunerazione. Le informazioni comprendono un riepilogo dei principali rischi, la loro misurazione e il modo in cui tali misure incidono sulla remunerazione.</b></p> <p>Come descritto nel punto b), il legame tra rischio e remunerazione è garantito collegando direttamente il bonus pool con i profili di rischio rilevanti così come definiti nel quadro di riferimento per la determinazione della propensione al rischio.</p>
d) I rapporti tra le componenti fissa e variabile della remunerazione stabiliti conformemente all'articolo 94, paragrafo 1, lettera g), della CRD.	<p><b>I rapporti tra le componenti fissa e variabile della remunerazione stabiliti conformemente all'articolo 94, paragrafo 1, lettera g), della CRD.</b></p> <p>Nel rispetto delle disposizioni regolamentari applicabili, l'Assemblea ordinaria degli azionisti di Zurich Bank ha stabilito un rapporto massimo fra la componente variabile e quella fissa della remunerazione pari a 1:1 per il personale dipendente. Per il personale più rilevante delle Funzioni Aziendali di Controllo si prevede che la remunerazione variabile non superi un terzo della remunerazione fissa.</p> <p>Con riferimento alle disposizioni vigenti, ai Consulenti Finanziari identificati come Personale più rilevante, il rapporto 2:1 si applica tra la cosiddetta remunerazione non ricorrente e la remunerazione ricorrente. L'adozione del rapporto 2:1 tra la remunerazione variabile e quella fissa non ha implicazioni sulla capacità della Banca di continuare a rispettare le regole prudenziali ed in particolare i requisiti in materia di fondi propri.</p>
e) Descrizione del modo in cui l'ente cerca di collegare le performance rilevate nel periodo di valutazione ai livelli di remunerazione. Le informazioni comprendono:	<p><b>un riepilogo dei principali criteri e metriche di performance dell'ente, delle linee di business e delle singole persone;</b></p> <p>Il legame tra profittabilità e remunerazione è garantito collegando direttamente il bonus pool con i risultati aziendali. In particolare, vengono definite specifiche Condizioni di Accesso, che valutano la performance di Gruppo a livello di profittabilità, capitale e liquidità. Le condizioni di accesso prendono in considerazione, infatti, i seguenti indicatori della performance aziendale: CET1 Ratio, Liquidity Coverage Ratio.</p> <p>Con riferimento ai dipendenti, l'attribuzione di un incentivo variabile definito sulla base del bonus pool avviene in coerenza con il processo di valutazione annuale della performance del singolo, improntato ai principi di trasparenza e chiarezza per garantire un collegamento diretto tra remunerazione variabile e performance,</p>

(segue)



	<p>nonché in coerenza con il rapporto tra componente variabile e fissa stabilito dall'Assemblea Ordinaria degli Azionisti.</p> <p>Il nostro processo di gestione della performance prevede, infatti, che all'inizio dell'anno vengano assegnati a tutti i Material Risk Taker degli obiettivi individuali, con un adeguato bilanciamento tra fattori economico-finanziari e fattori non economici. Le scorecard per il personale più rilevante prevede obiettivi che riflettono la strategia della Banca e del Gruppo Zurich.</p> <p>Sono esclusi obiettivi legati ai risultati economici per le Funzioni aziendali di Controllo e per la Funzione Risorse Umane e Organizzazione, al fine di minimizzare i potenziali conflitti di interesse e garantire l'indipendenza dai risultati delle aree controllate.</p> <p>Il raggiungimento degli obiettivi viene valutato con una categoria di performance ("Partially Met", "Fully Met", "Exceeded") e un livello di differenziazione ("Low", "Medium", "High"), che viene considerato ai fini della quantificazione della remunerazione variabile.</p> <p>Ai fini della determinazione dei bonus individuali, inoltre, è prevista la verifica dei comportamenti dei singoli, ovvero conformità dei comportamenti alle regole e alle normative interne ed esterne, assenza di azioni disciplinari, completamento della formazione obbligatoria.</p> <p>Con riferimento ai Consulenti Finanziari MRT, la determinazione della performance si basa su specifici indicatori (a titolo esemplificativo, obiettivo di raccolta netta in gestito; attività di sviluppo; percentuale di raggiungimento dell'obiettivo individuale di raccolta netta gestita e percentuale di raccolta in gestito diversificato rispetto all'obiettivo individuale etc.).</p> <p>Inoltre, è prevista la verifica dei comportamenti dei singoli, ovvero conformità dei comportamenti alle regole e alle normative interne ed esterne, alle regole di Compliance e ai valori di integrità di Zurich Bank e l'assenza di azioni disciplinari.</p>
	<p><b>un riepilogo di come gli importi della remunerazione variabile individuale sono collegati alle performance individuali e dell'ente;</b></p> <p>La remunerazione variabile è collegata alla performance dell'ente, secondo il processo, descritto nel precedente punto, di definizione del bonus pool, il cui ammontare è direttamente proporzionale ai risultati raggiunti dalla Banca.</p> <p>Con riferimento alla remunerazione individuale, il Performance Management rappresenta il processo annuale di assegnazione degli obiettivi e di valutazione degli stessi, che garantisce in modo equo e trasparente la coerenza tra bonus e performance individuale. Si rimanda al punto precedente per il dettaglio sul funzionamento di tale processo.</p>
	<p><b>informazioni sui criteri utilizzati per determinare l'equilibrio tra i diversi tipi di strumenti riconosciuti, tra cui azioni, partecipazioni al capitale equivalenti, opzioni e altri strumenti;</b></p>

(segue)

	<p>Il pagamento degli incentivi viene effettuato in denaro, con tranches immediate e differite, in un arco temporale fino a massimo 2 anni. Non sono previsti attualmente altri strumenti remunerativi.</p> <p><b>informazioni sulle misure che l'ente attuerà per adeguare la componente variabile della remunerazione nel caso in cui le metriche di misurazione della performance siano deboli, compresi i criteri dell'ente per stabilire che tali metriche sono "deboli".</b></p> <p>Le specifiche condizioni di accesso collegano il bonus pool alla performance aziendale, sulla base di indicatori di capitale e liquidità. Per poter confermare il bonus pool, è necessario che tutte le condizioni di accesso vengano raggiunte.</p> <p>Se anche una sola delle condizioni di accesso non viene raggiunta, si attivano le clausole di <i>Malus</i> con conseguente azzeramento del bonus pool relativo alla performance dell'anno di riferimento</p>
<p>f) Descrizione delle modalità secondo cui l'ente cerca di adeguare la remunerazione per tenere conto delle performance a lungo termine. Le informazioni comprendono:</p>	<p><b>un riepilogo della politica dell'ente in materia di differimento, pagamento in strumenti, periodi di mantenimento e maturazione della remunerazione variabile, anche laddove differisce tra il personale o le categorie di personale;</b></p> <p>Il pagamento degli incentivi ai dipendenti MRT viene effettuato attraverso tranches immediate e differite – in denaro – in un arco temporale fino a massimo 2 anni, con differimento del 40% del bonus.</p> <p>Per i Consulenti finanziari appartenenti al Personale più rilevante con ammontare particolarmente elevato di remunerazione non ricorrente trova applicazione uno schema di differimento di 2 anni, con differimento del 50% del bonus.</p> <p><b>informazioni sui criteri dell'ente per le rettifiche ex post (malus durante il periodo di differimento e restituzione dopo la maturazione, se consentiti dal diritto nazionale);</b></p> <p>Possono essere attivati meccanismi di <i>Malus</i> e <i>Claw Back</i>, al fine di tenere conto dei comportamenti individuali adottati nel periodo di riferimento in cui la retribuzione variabile è maturata.</p> <p>I meccanismi di <i>Malus</i> (ovvero la riduzione/cancellazione della remunerazione variabile) possono essere attivati rispetto alla remunerazione variabile da riconoscere o già riconosciuta ma non ancora pagata.</p> <p>I meccanismi di <i>Claw Back</i> (ovvero la restituzione in tutto o in parte della remunerazione variabile), possono essere attivati rispetto alla remunerazione variabile complessiva già corrisposta, salvo diverse disposizioni normative più restrittive e per quanto legalmente applicabile, per un periodo di almeno 5 anni successivi al momento in cui ciascuna quota (differita o <i>upfront</i>) è divenuta disponibile, anche a seguito della risoluzione del rapporto di lavoro.</p> <p>I meccanismi di <i>Malus</i> e <i>Claw Back</i> operano nel caso in cui il lavoratore:</p> <ul style="list-style-type: none"> <li>- abbia adottato comportamenti non conformi a disposizioni di legge, regolamentari o statutarie o a eventuali codici etici o di condotta applicabili alla banca, da cui sia derivata una perdita significativa per la banca o per la clientela;</li> </ul>

(segue)

	<ul style="list-style-type: none"> <li>- ulteriori comportamenti non conformi a disposizioni di legge, regolamentari o statutarie o a eventuali codici etici o di condotta applicabili alla banca, nei casi da questa eventualmente previsti;</li> <li>- abbia contribuito con dolo o colpa grave a perdite finanziarie significative, ovvero con la sua condotta abbia realizzato un impatto negativo sul profilo di rischio o su altri requisiti regolamentari;</li> <li>- abbia posto in essere condotte e/o azioni che hanno contribuito significativamente a un danno reputazionale per la Banca, ovvero siano stati causa di provvedimenti sanzionatori da parte delle Autorità;</li> <li>- sia oggetto di iniziative e provvedimenti disciplinari previsti a fronte di comportamenti fraudolenti o caratterizzati da colpa grave posti in essere nel periodo di riferimento;</li> <li>- abbia violato gli obblighi previsti dagli artt. 26 TUB e 53 TUB, laddove applicabili, oppure gli obblighi in materia di remunerazione e incentivazione.</li> </ul> <p>Inoltre, i meccanismi di correzione ex post sono idonei a riflettere i livelli di performance al netto dei rischi effettivamente assunti o conseguiti.</p> <p>Con particolare riferimento alle quote differite di remunerazione variabile, le Condizioni di Accesso come descritte nel punto e) fungono da condizioni di <i>Malus</i> per i differimenti dei sistemi incentivanti degli anni precedenti.</p> <p><b>se del caso, requisiti di partecipazione azionaria che possono essere imposti al personale più rilevante.</b></p> <p>n/a</p>
<p>g) La descrizione dei principali parametri e delle motivazioni per qualsiasi regime di remunerazione variabile e di ogni altra prestazione non monetaria conformemente all'articolo 450, paragrafo 1, lettera f), del CRR. Le informazioni comprendono:</p>	<p><b>informazioni sugli indicatori specifici di performance utilizzati per determinare le componenti variabili della remunerazione e i criteri utilizzati per determinare il bilanciamento tra i diversi tipi di strumenti riconosciuti, comprese azioni, partecipazioni al capitale equivalenti, strumenti collegati alle azioni, strumenti non monetari equivalenti, opzioni e altri strumenti.</b></p> <p>La remunerazione variabile complessiva (<i>bonus pool</i>) viene definita in coerenza con la performance della Banca e tiene in considerazione l'analisi dei dati storici, la profittabilità attesa e la strategia di business.</p> <p>Ulteriori aggiustamenti del bonus pool possono essere applicati sulla base della valutazione complessiva dei fattori di rischio inseriti nel RAF.</p> <p>(come descritto nel punto c). Inoltre, come descritto nel punto e), per poter confermare il bonus pool devono essersi verificate tutte le Condizioni di Accesso, che prendono in considerazione indicatori della performance aziendale come ad es., CET1 Ratio e LCR.</p> <p>Il Sistema Incentivante prevede la definizione di una struttura bilanciata di pagamenti "immediati", effettuati cioè al momento della valutazione della performance, e "differiti", in denaro per il personale più rilevante.</p>
<p>h) A richiesta dello Stato membro pertinente o dell'autorità competente, la remunerazione</p>	

(segue)

complessiva per ciascun membro dell'organo di amministrazione o dell'alta dirigenza.	Per la remunerazione complessiva per ciascun membro dell'organo di amministrazione si rimanda alla "Tabella 1 – Composizione e Remunerazione degli Organi con Funzioni di Supervisione Strategica e di Gestione" della presente Informativa.
i) Informazioni sull'eventuale applicazione all'ente di una deroga di cui all'articolo 94, paragrafo 3, della CRD, conformemente all'articolo 450, paragrafo 1, lettera k), del CRR.	<p>Ai fini di questo punto, gli enti che beneficiano di tale deroga indicano se essa si basa sull'articolo 94, paragrafo 3, lettera a) e/o lettera b), della CRD. Essi indicano inoltre a quali dei principi di remunerazione applicano la deroga o le deroghe, il numero dei membri del personale che beneficiano della deroga o delle deroghe e la loro remunerazione complessiva, suddivisa in remunerazione fissa e remunerazione variabile.</p> <p>Con riferimento ai compensi corrisposti nel 2022, non è stata applicata la deroga prevista dall'art. 94 paragrafo 3 della CRD.</p> <p>La Politica retributiva del 2022 ha previsto una soglia di materialità al di sotto della quale non è stato applicato alcun differimento della remunerazione variabile di breve termine.</p>
j) I grandi enti pubblicano informazioni quantitative sulla remunerazione dell'organo di amministrazione collettiva, distinguendo tra i membri esecutivi e non esecutivi, conformemente all'articolo 450, paragrafo 2, del CRR.	n/a

### 2.1.2. Informativa Quantitativa

La Tabella EU REM1 indica gli importi della remunerazione riconosciuta al personale più rilevante per l'esercizio 2022, suddivisa in remunerazione fissa e variabile. Per la remunerazione variabile, vengono indicate le specifiche componenti, in denaro o azioni, distinguendo tra la parte *upfront* e la parte differita.

I pagamenti speciali riconosciuti nel 2022 al personale più rilevante, con specifico riferimento ai trattamenti di fine rapporto, suddivisi tra quelli versati in anticipo e quelli differiti, sono riportati nella Tabella EU REM2.

La Tabella EU REM3 indica gli importi della remunerazione differita riconosciuta per periodi di performance precedenti.

La Tabella EU REM4 riporta il numero di membri del personale più rilevante con remunerazione di 1 milione di EUR o più per l'esercizio 2022.

Infine, vengono fornite informazioni quantitative aggregate sulla remunerazione del personale le cui attività professionali hanno un impatto rilevante sul profilo di rischio dell'ente (Tabella EU REM5).

## Modello EU REM1: remunerazione riconosciuta per l'esercizio 2022

		a	b	c	d
		Organo di amministrazione - funzione di supervisione strategica	Organo di amministrazione - funzione di gestione <sup>4</sup>	Altri membri dell'alta dirigenza <sup>5</sup>	Altri membri del personale più rilevante
1	<b>Numero dei membri del personale più rilevante</b>	<b>7</b>	<b>1</b>	<b>11</b>	<b>30</b>
2	<b>Remunerazione fissa complessiva</b>	<b>252.000,00 €</b>	<b>85.201,64 €</b>	<b>1.592.682,07 €</b>	<b>18.154.905,25 €</b>
3	Di cui in contanti	252.000,00 €	70.553,64 €	1.411.204,07 €	18.154.905,25 €
4	(Non applicabile nell'UE)	-- €	-- €	-- €	-- €
EU-4a	Di cui azioni o partecipazioni al capitale equivalenti	-- €	-- €	-- €	-- €
5	Di cui strumenti collegati alle azioni o strumenti non monetari equivalenti	-- €	-- €	-- €	-- €
EU-5x	Di cui altri strumenti	-- €	-- €	-- €	-- €
6	(Non applicabile nell'UE)	-- €	-- €	-- €	-- €
7	Di cui altre forme	-- €	14.648,00 €	181.478,00 €	-- €
8	(Non applicabile nell'UE)	-- €	-- €	-- €	-- €
9	<b>Numero dei membri del personale più rilevante</b>	<b>7</b>	<b>1</b>	<b>11</b>	<b>30</b>
10	<b>Remunerazione variabile complessiva</b>	<b>-- €</b>	<b>270.241,10 €</b>	<b>641.727,80 €</b>	<b>16.436.339,79 €</b>
11	Di cui in contanti	-- €	270.241,10 €	641.727,80 €	16.436.339,79 €
12	Di cui differita	-- €	108.096,44 €	210.604,31 €	8.258.907,80 €
EU-13a	Di cui azioni o partecipazioni al capitale equivalenti	-- €	-- €	-- €	-- €
EU-14a	Di cui differita	-- €	-- €	-- €	-- €
EU-13b	Di cui strumenti collegati alle azioni o strumenti non monetari equivalenti	-- €	-- €	-- €	-- €
EU-14b	Di cui differita	-- €	-- €	-- €	-- €
EU-14x	Di cui altri strumenti	-- €	-- €	-- €	-- €
EU-14y	Di cui differita	-- €	-- €	-- €	-- €
15	Di cui altre forme	-- €	-- €	-- €	-- €
16	Di cui differita	-- €	-- €	-- €	-- €
<b>17</b>	<b>Remunerazione complessiva (2 + 10)</b>	<b>252.000,00 €</b>	<b>355.442,74 €</b>	<b>2.234.409,87 €</b>	<b>34.591.245,04 €</b>

<sup>4</sup> Per un membro dell'Organo di amministrazione – funzione di gestione, la remunerazione variabile complessiva comprende importo trasferito da DB con bilancio di cessione in occasione di trasferimento di ramo pari a Euro 114.000,00 in contanti, di cui differita pari a Euro 196.000,00.

<sup>5</sup> Per un altro membro dell'alta dirigenza, la remunerazione variabile complessiva comprende importo trasferito da DB con bilancio di cessione in occasione di trasferimento di ramo pari a Euro 51.000,00 in contanti, di cui differita pari a Euro 32.800,00.

## Modello EU REM2: pagamenti speciali al personale le cui attività professionali hanno un impatto rilevante sul profilo di rischio dell'ente (personale più rilevante)

	a	b	c	d	
	Organo di amministrazione - funzione di supervisione strategica	Organo di amministrazione - funzione di gestione	Altri membri dell'alta dirigenza	Altri membri del personale più rilevante	
<b>Premi facenti parte della remunerazione variabile garantita</b>					
1	Premi facenti parte della remunerazione variabile garantita – Numero dei membri del personale più rilevante	7	1	11	30
2	Premi facenti parte della remunerazione variabile garantita – Importo complessivo	-- €	-- €	121.000,00 €	-- €
3	Di cui premi facenti parte della remunerazione variabile garantita versati nel corso dell'esercizio che non sono presi in considerazione nel limite massimo dei bonus	-- €	-- €	121.000,00 €	-- €
<b>Trattamenti di fine rapporto riconosciuti in periodi precedenti che sono stati versati nel corso dell'esercizio</b>					
4	Trattamenti di fine rapporto riconosciuti in periodi precedenti che sono stati versati nel corso dell'esercizio – Numero dei membri del personale più rilevante	--	--	--	--
5	Trattamenti di fine rapporto riconosciuti in periodi precedenti che sono stati versati nel corso dell'esercizio – Importo complessivo	-- €	-- €	-- €	-- €
<b>Trattamenti di fine rapporto riconosciuti nel corso dell'esercizio</b>					
6	Trattamenti di fine rapporto riconosciuti nel corso dell'esercizio – Numero dei membri del personale più rilevante	--	--	--	--
7	Trattamenti di fine rapporto riconosciuti nel corso dell'esercizio – Importo complessivo	-- €	-- €	-- €	-- €
8	Di cui versati nel corso dell'esercizio	-- €	-- €	-- €	-- €
9	Di cui differiti	-- €	-- €	-- €	-- €
10	Di cui trattamenti di fine rapporto versati nel corso dell'esercizio non considerati nel limite massimo dei bonus	-- €	-- €	-- €	-- €
11	Di cui l'importo più elevato riconosciuto a una singola persona	-- €	-- €	-- €	-- €

## Modello EU REM3: remunerazione differita

	a	b	c	d	e	f	EU-g	EU-h
Remunerazione differita e soggetta a mantenimento	Importo complessivo della remunerazione differita riconosciuta per periodi di prestazione precedenti	Di cui importi che maturano nel corso dell'esercizio	Di cui importi che matureranno negli esercizi successivi	Importo della correzione delle performance, effettuata nell'esercizio, sulla remunerazione differita che sarebbe dovuta maturare nel corso dell'esercizio	Importo della correzione delle performance, effettuata nell'esercizio, sulla remunerazione differita che sarebbe dovuta maturare in successivi anni di prestazione	Importo complessivo delle correzioni effettuate nel corso dell'esercizio dovute a correzioni implicite ex post (ossia variazioni di valore della remunerazione differita dovute alle variazioni dei prezzi degli strumenti)	Importo complessivo della remunerazione differita riconosciuta prima dell'esercizio, effettivamente versato nel corso dell'esercizio	Importo complessivo della remunerazione differita riconosciuta per il precedente periodo di prestazione che è stata maturata ma è soggetta a periodi di mantenimento
<b>1 Organo di amministrazione - funzione di supervisione strategica</b>	-- €	-- €	-- €	-- €	-- €	-- €	-- €	-- €
2 In contanti	-- €	-- €	-- €	-- €	-- €	-- €	-- €	-- €
3 Azioni o partecipazioni al capitale equivalenti	-- €	-- €	-- €	-- €	-- €	-- €	-- €	-- €
4 Strumenti collegati alle azioni o strumenti non monetari equivalenti	-- €	-- €	-- €	-- €	-- €	-- €	-- €	-- €
5 Altri strumenti	-- €	-- €	-- €	-- €	-- €	-- €	-- €	-- €
6 Altre forme	-- €	-- €	-- €	-- €	-- €	-- €	-- €	-- €
<b>7 Organo di amministrazione - funzione di gestione</b>	-- €	-- €	-- €	-- €	-- €	-- €	-- €	-- €
8 In contanti	-- €	-- €	-- €	-- €	-- €	-- €	-- €	-- €
9 Azioni o partecipazioni al capitale equivalenti	-- €	-- €	-- €	-- €	-- €	-- €	-- €	-- €
10 Strumenti collegati alle azioni o strumenti non monetari equivalenti	-- €	-- €	-- €	-- €	-- €	-- €	-- €	-- €
11 Altri strumenti	-- €	-- €	-- €	-- €	-- €	-- €	-- €	-- €
12 Altre forme	-- €	-- €	-- €	-- €	-- €	-- €	-- €	-- €
<b>13 Altri membri dell'alta dirigenza</b>	-- €	-- €	-- €	-- €	-- €	-- €	-- €	-- €
14 In contanti	-- €	-- €	-- €	-- €	-- €	-- €	-- €	-- €
15 Azioni o partecipazioni al capitale equivalenti	-- €	-- €	-- €	-- €	-- €	-- €	-- €	-- €
16 Strumenti collegati alle azioni o strumenti non monetari equivalenti	-- €	-- €	-- €	-- €	-- €	-- €	-- €	-- €
17 Altri strumenti	-- €	-- €	-- €	-- €	-- €	-- €	-- €	-- €

(segue)



## Informativa ex post delle Politiche di Remunerazione 2022

18	Altre forme	-- €	-- €	-- €	-- €	-- €	-- €	-- €	-- €
<b>19</b>	<b>Altri membri del personale più rilevante</b>	<b>87.150,10 €</b>	<b>87.150,10 €</b>	<b>-- €</b>	<b>-- €</b>	<b>-- €</b>	<b>-- €</b>	<b>87.150,10 €</b>	<b>-- €</b>
20	In contanti	87.150,10 €	87.150,10 €	-- €	-- €	-- €	-- €	87.150,10 €	-- €
21	Azioni o partecipazioni al capitale equivalenti	-- €	-- €	-- €	-- €	-- €	-- €	-- €	-- €
22	Strumenti collegati alle azioni o strumenti non monetari equivalenti	-- €	-- €	-- €	-- €	-- €	-- €	-- €	-- €
23	Altri strumenti	-- €	-- €	-- €	-- €	-- €	-- €	-- €	-- €
24	Altre forme	-- €	-- €	-- €	-- €	-- €	-- €	-- €	-- €
<b>25</b>	<b>Importo totale</b>	<b>87.150,10 €</b>	<b>87.150,10 €</b>	<b>-- €</b>	<b>-- €</b>	<b>-- €</b>	<b>-- €</b>	<b>87.150,10 €</b>	<b>-- €</b>

**Modello EU REM4: remunerazione di 1 milione di EUR o più per esercizio**

	a
<b>EUR</b>	<b>Membri del personale più rilevante che hanno una remunerazione elevata ai sensi dell'articolo 450, lettera i), del CRR.</b>
1 Da 1 000 000 a meno di 1 500 000	7
2 Da 1 500 000 a meno di 2 000 000	5
3 Da 2 000 000 a meno di 2 500 000	2
4 Da 2 500 000 a meno di 3 000 000	
5 Da 3 000 000 a meno di 3 500 000	
6 Da 3 500 000 a meno di 4 000 000	
7 Da 4 000 000 a meno di 4 500 000	
8 Da 4 500 000 a meno di 5 000 000	
9 Da 5 000 000 a meno di 6 000 000	
10 Da 6 000 000 a meno di 7 000 000	
11 Da 7 000 000 a meno di 8 000 000	

## Modello EU REM5: Informazioni sulla remunerazione del personale le cui attività professionali hanno un impatto rilevante sul profilo di rischio dell'ente (personale più rilevante)

	a	b	c	d	e	f	g	h	i	j	
	Remunerazione dell'organo di amministrazione			Aree di business							-
	Organo di amministrazione - funzione di supervisione strategica	Organo di amministrazione - funzione di gestione	Totale organo di amministrazione	Banca d'investimento	Servizi bancari al dettaglio	Gestione del risparmio (asset management)	Funzioni aziendali	Funzioni di controllo interno indipendenti	Tutte le altre	Totale	
<b>1</b>	<b>Numero complessivo dei membri del personale più rilevante</b>	<b>7</b>	<b>1</b>	<b>8</b>	--	--	--	<b>8</b>	<b>3</b>	<b>30</b>	<b>49</b>
<b>2</b>	Di cui membri dell'organo di amministrazione	7	1	<b>8</b>							
<b>3</b>	Di cui altri membri dell'alta dirigenza				--	--	--	--	--	--	
<b>4</b>	Di cui altri membri del personale più rilevante				--	--	--	8	3	30	
<b>5</b>	<b>Remunerazione complessiva del personale più rilevante</b>	<b>252.000,00 €</b>	<b>355.442,74 €</b>	<b>607.442,74 €</b>	<b>-- €</b>	<b>-- €</b>	<b>-- €</b>	<b>1.671.123,89 €</b>	<b>563.285,98 €</b>	<b>34.591.245,04 €</b>	
<b>6</b>	Di cui remunerazione variabile	-- €	270.241,10 €	270.241,10 €	-- €	-- €	-- €	504.343,76 €	137.384,04 €	16.436.339,79 €	
<b>7</b>	Di cui remunerazione fissa	252.000,00 €	85.201,64 €	337.201,64 €	-- €	-- €	-- €	1.166.780,13 €	425.901,95 €	18.154.905,25 €	

**Zurich Italy Bank S.p.A.**

Via Benigno Crespi, 23  
20159 Milano

[www.zurichbank.it](http://www.zurichbank.it)



# Politica di Remunerazione

Zurich Bank Italy S.p.A

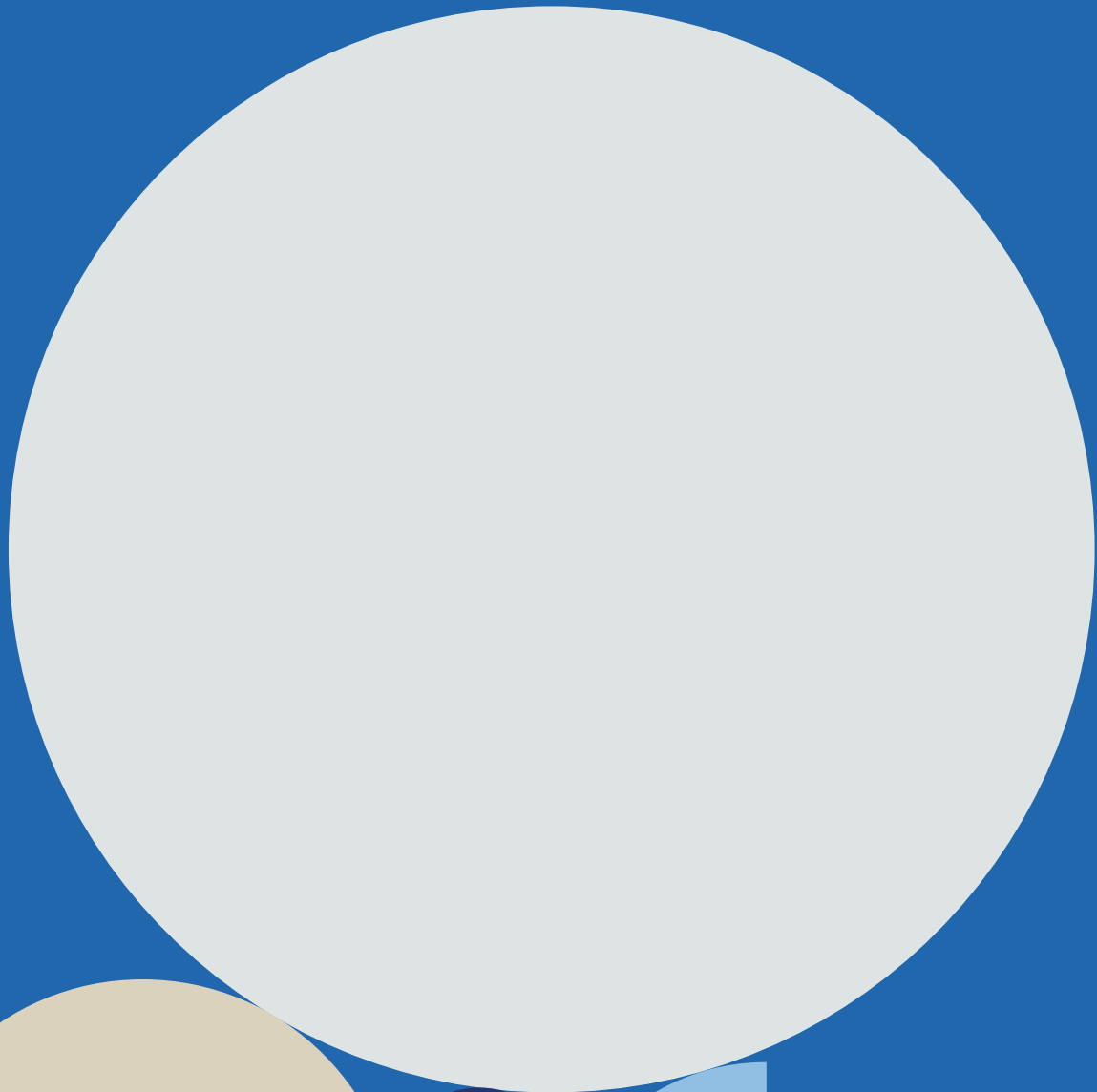

# Politica di remunerazione di Zurich Italy Bank S.p.A.

Il presente documento contiene la politica di remunerazione e incentivazione di Zurich Italy Bank S.p.A. (la "**Banca**" o "**Zurich Bank**") applicabile ai componenti degli organi con funzione di supervisione strategica, gestione e controllo, i dipendenti e i collaboratori (il "**Personale**") in linea con i requisiti normativi e fornisce una panoramica della strategia di remunerazione della Banca e una descrizione dettagliata dell'attuale sistema di remunerazione, incluse le strutture e le componenti della remunerazione. Sono esclusi dall'ambito di applicazione del presente documento i consulenti finanziari abilitati all'offerta fuori sede, la cui politica di remunerazione è delineata all'interno di un separato documento.

## Contents

<b>1. Introduzione</b>	<b>3</b>
<b>2. Politica di remunerazione</b>	<b>3</b>
<b>3. Processo decisionale per la definizione delle politiche remunerative</b>	<b>4</b>
3.1. Assemblea dei Soci	4
3.2. Consiglio di Amministrazione	4
3.3. Comitato Rischi	5
3.4. Funzioni di Controllo	6
3.5. Direzione Risorse Umane e Organizzazione	6
<b>4. Identificazione del “Personale più rilevante”</b>	<b>7</b>
4.1. Criteri identificativi e procedure	7
4.2. Esito del processo di identificazione	8
4.3. Esclusione del Personale più rilevante	9
<b>5. La suddivisione del Personale</b>	<b>9</b>
5.1. Il Personale	9
5.2. Il Personale più rilevante	10
<b>6. Struttura della remunerazione</b>	<b>10</b>
6.1. I principi alla base del riconoscimento della remunerazione	10
6.2. Componenti della Remunerazione	12
6.3. Rapporto tra Remunerazione Variabile e Remunerazione Fissa	12
<b>7. Bonus Pool</b>	<b>13</b>
<b>8. Condizioni di Accesso</b>	<b>14</b>
<b>9. Corresponsione della Remunerazione Variabile</b>	<b>14</b>
9.1. Regole particolari applicabili alla Remunerazione Variabile	15
9.2. Meccanismi di correzione <i>ex post</i>	16
9.2.1. <i>Malus</i>	16
9.2.2. <i>Claw Back</i>	17
9.3. Premio Nuove Assunzioni	17
9.4. Premio di Retention	18
<b>10. Severance</b>	<b>18</b>
<b>11. Remunerazione di particolari categorie di Personale</b>	<b>21</b>
11.1. Remunerazione dei membri del CdA e del Direttore Generale	21
11.2. Remunerazione dei membri del Collegio Sindacale	22
11.3. Remunerazione del Personale delle Funzioni di Controllo e della Direzione Risorse Umane e Organizzazione	22
<b>Glossario</b>	<b>23</b>
<b>Allegato 1 – Regole per la determinazione della Remunerazione Variabile</b>	<b>26</b>

# 1. Introduzione

La politica di remunerazione e incentivazione definisce i principi e le linee guida di Zurich Italy Bank S.p.A. (la "**Banca**" o "**Zurich Bank**") in materia di remunerazione applicabili al Personale in linea con i requisiti normativi e fornisce una panoramica della strategia di remunerazione della Banca e una descrizione dettagliata del sistema di remunerazione, incluse le strutture e le componenti della remunerazione.

Nell'ordinamento nazionale, la principale normativa di riferimento in materia di politiche e prassi di remunerazione e incentivazione nelle banche è rappresentata dalla Circolare della Banca d'Italia n. 285 del 17 dicembre 2013, Parte Prima, Titolo IV, Capitolo 2 ("**Circ. 285**" o "**Circ. 285/2013**"), aggiornata al 37° aggiornamento.

I termini in maiuscolo hanno il significato loro attribuito nella sezione "Glossario".

## 2. Politica di remunerazione

Zurich Bank riconosce che il sistema di remunerazione del proprio Personale riveste un ruolo vitale per il raggiungimento degli obiettivi strategici della Banca anche al fine di allineare il rischio e il livello di retribuzione e di orientare il comportamento del Personale ai principi di sana, prudente e corretta gestione. Il presente documento (la "**Politica di Remunerazione**") descrive i principi e le misure inerenti al funzionamento del sistema e dei meccanismi di remunerazione del Personale della Banca strutturati al fine di rendere la Banca più solida, contribuendo al contempo al suo successo a lungo termine.

La Politica di Remunerazione della Banca mira a:

- (i) promuovere una sana e prudente gestione del rischio, coerentemente con quanto definito nell'ambito delle disposizioni sul processo di controllo prudenziale;
- (ii) garantire la coerenza con il quadro di riferimento della propensione al rischio (*Risk Appetite Framework* - "RAF" e *Risk Appetite Statement* - "RAS") e con le politiche di governo e di gestione dei rischi;
- (iii) consentire la coerenza con gli obiettivi strategici e i valori aziendali, nonché con la redditività e l'equilibrio della Banca nel lungo termine;
- (iv) attrarre, mantenere e motivare risorse aventi professionalità e capacità adeguate alle esigenze della Banca;
- (v) favorire il rispetto del complesso delle disposizioni di legge e regolamentari applicabili;
- (vi) garantire la coerenza della remunerazione con gli obiettivi di finanza sostenibile che tengono conto, tra l'altro, dei fattori ambientali, sociali e di governance (ESG).



### 3. Processo decisionale per la definizione delle politiche remunerative

Le attività relative alla determinazione, approvazione, attuazione e successiva verifica della Politica di Remunerazione sono svolte, coerentemente con quanto previsto dalla normativa di riferimento, da diversi organi e/o funzioni della Banca; in particolare, i ruoli attribuiti ai diversi organi e soggetti coinvolti nello svolgimento di tali attività sono di seguito descritti/e.

#### 3.1. Assemblea dei Soci

L'Assemblea ordinaria della Banca, oltre a stabilire i compensi spettanti agli organi dalla stessa nominati, approva:

- le politiche di remunerazione e incentivazione a favore dei componenti degli organi con funzione di supervisione strategica, gestione e controllo e del restante Personale;
- i piani di remunerazione basati su strumenti finanziari;
- i criteri per la determinazione del compenso da accordare in caso di conclusione anticipata del rapporto di lavoro o di cessazione anticipata dalla carica di tutto il Personale, ivi compresi i limiti fissati a detto compenso in termini di annualità della remunerazione fissa e l'ammontare massimo che deriva dalla loro applicazione;
- l'eventuale proposta del Consiglio di Amministrazione di fissare un limite al rapporto tra componente variabile e fissa della remunerazione superiore al rapporto di 1:1, ma comunque non superiore al rapporto di 2:1 come descritto al paragrafo 6.3.

All'Assemblea è sottoposta, da parte del Consiglio di Amministrazione:

- (i) un'informativa chiara e completa, in sede di approvazione, sulla Politica di Remunerazione da adottare; essa mira a far comprendere: le ragioni, le finalità e le modalità di attuazione della Politica di Remunerazione, la loro neutralità rispetto al genere, il controllo svolto sulle medesime, le caratteristiche relative alla struttura dei compensi, la loro coerenza rispetto agli indirizzi e agli obiettivi definiti, la conformità alla normativa applicabile, le principali informazioni sul processo di identificazione del personale più rilevante e sui relativi esiti, le eventuali modificazioni rispetto ai sistemi già approvati, l'evoluzione delle dinamiche retributive, anche rispetto al trend del settore;
- (ii) un'informativa, con cadenza almeno annuale, sull'attuazione della Politica di remunerazione (c.d. informativa *ex post*).

#### 3.2. Consiglio di Amministrazione

Il Consiglio di Amministrazione elabora, sottopone all'Assemblea e riesamina, con periodicità almeno annuale, la Politica di Remunerazione ed è responsabile della sua corretta attuazione.

Esso, inoltre, assicura, con il supporto della Direzione Risorse Umane e Organizzazione, che la Politica di Remunerazione sia adeguatamente documentata e accessibile all'interno della struttura aziendale.

Il Consiglio di Amministrazione definisce i sistemi di remunerazione e incentivazione per i seguenti soggetti:

- i membri del Consiglio di Amministrazione con incarichi esecutivi
- l'Alta Dirigenza, di cui fa parte il Direttore Generale
- i Responsabili delle principali linee di business, funzioni aziendali o aree geografiche
- coloro che riportano direttamente al Consiglio di Amministrazione ed al Collegio Sindacale;
- i Responsabili ed il Personale di livello più elevato delle Funzioni di Controllo.

Esso, in particolare, assicura che detti sistemi siano coerenti con le scelte complessive della Banca in termini di assunzione dei rischi, strategie, obiettivi di lungo periodo, assetto di governo societario e dei controlli interni.

Al Consiglio di Amministrazione è affidato il compito di esaminare annualmente il documento contenente l'elenco dei soggetti identificati come Personale più rilevante e approvare gli esiti dell'eventuale procedimento di esclusione del Personale più rilevante.

Inoltre, in considerazione del fatto che la Banca è classificabile quale banca di minori dimensioni o complessità operativa ai sensi del paragrafo 3, Parte Prima, Titolo IV, Capitolo 2, Sezione I, della Circolare 285, quest'ultima non si è dotata di un comitato per la remunerazione i cui compiti vengono svolti dal Consiglio di Amministrazione, in particolare con il contributo dei componenti indipendenti, salvo che per questi ultimi, nell'espletamento di tali compiti, non sussistano situazioni di conflitti d'interessi e/o che possano comprometterne l'indipendenza di giudizio. In particolare, il Consiglio di Amministrazione, con il contributo degli amministratori indipendenti, nonché avvalendosi delle funzioni aziendali competenti:

- assicura che i sistemi di remunerazione e incentivazione siano idonei a garantire il rispetto delle disposizioni di legge, regolamentari e statutarie nonché di eventuali codici etici e/o di condotta, promuovendo l'adozione di comportamenti ad essi conformi;
- analizza la neutralità della Politica di Remunerazione rispetto al genere e verifica l'eventuale divario retributivo di genere (*gender pay gap*) e la sua evoluzione nel tempo;
- vigila direttamente sulla corretta applicazione delle regole relative alla remunerazione dei Responsabili delle Funzioni di Controllo, in stretto raccordo con il Collegio Sindacale;
- assicura che le funzioni aziendali competenti siano coinvolte nel processo di definizione e controllo della Politica di Remunerazione;
- si esprime è sul raggiungimento degli obiettivi di performance cui sono legati i piani di incentivazione e sull'accertamento delle altre condizioni poste per l'erogazione dei compensi e, per l'effetto, determina annualmente il Bonus Pool;
- delibera sull'attivazione dei Meccanismi di correzione *ex post* della Remunerazione Variabile;
- fornisce adeguato riscontro sull'attività svolta agli organi aziendali, compresa l'Assemblea.

### 3.3. Comitato Rischi

Il Comitato Rischi valuta se i sistemi incentivanti messi in atto ai sensi della Politica di Remunerazione tengano conto dei rischi, del capitale e della liquidità della Banca, assicurando un adeguato coordinamento con il Consiglio di Amministrazione.

### 3.4. Funzioni di Controllo

Le Funzioni di Controllo collaborano, ciascuna secondo le rispettive competenze, per assicurare l'adeguatezza e la rispondenza alla normativa della Politica di Remunerazione adottata e il suo corretto funzionamento; in particolare:

- la Funzione Compliance & AML (di seguito anche "Funzione Compliance") verifica ex ante che il sistema premiante aziendale sia coerente con gli obiettivi di rispetto delle disposizioni di legge, regolamentarie e statutarie nonché di eventuali codici etici o altri standard di condotta applicabili alla Banca, in modo che siano opportunamente contenuti i rischi legali e reputazionali insiti soprattutto nelle relazioni con la clientela; tale funzione, inoltre, verifica a campione l'assenza sui conti interni di custodia e amministrazione del Personale più rilevante di eventuali strategie di copertura o assicurazioni sulla Remunerazione che potrebbero inficiare gli effetti di allineamento al rischio insiti nei meccanismi retributivi;
- la Funzione Internal Auditing, verifica ex post, con frequenza almeno annuale, la rispondenza delle prassi di remunerazione alla Politica di Remunerazione approvata e alla normativa.
- la Funzione Risk Management contribuisce, tra l'altro, ad assicurare la coerenza del sistema di remunerazione ed incentivazione con il quadro di riferimento della propensione al rischio della Banca ("RAF" - *Risk Appetite Framework* e "RAS" - *Risk Appetite Statement*) anche attraverso la definizione degli indicatori di rischio da utilizzare per i meccanismi di correzione (*ex ante* ed *ex post*), e si esprime sulla corretta attivazione di questi ultimi. Inoltre, la Funzione Risk Management concorre a definire le metriche *risk adjusted* da considerare all'interno degli Indicatori di Performance.

Le evidenze riscontrate e le eventuali anomalie sono portate a conoscenza degli organi e delle funzioni competenti per l'adozione di eventuali misure correttive, che ne valutano la rilevanza ai fini di una pronta informativa alla Banca d'Italia. Gli esiti della verifica condotta sono portati annualmente a conoscenza dell'Assemblea.

### 3.5. Direzione Risorse Umane e Organizzazione

Il Responsabile della Direzione Risorse Umane e Organizzazione, con il supporto ove necessario delle funzioni aziendali di volta in volta eventualmente interessate:

- gestisce il processo annuale di valutazione atto ad identificare il Personale più rilevante, mantenendo aggiornato l'elenco nominativo e sottoponendo le eventuali variazioni alla valutazione e approvazione del Consiglio di Amministrazione;
- monitora, per ciascun soggetto interessato, l'andamento dei parametri quali-quantitativi di risultato definiti per la corresponsione della Remunerazione Variabile. Assicura il pagamento della Remunerazione Variabile, coordinandosi con le altre funzioni aziendali interessate e assicurando le comunicazioni dovute. Segnala al Consiglio di Amministrazione il verificarsi delle condizioni per l'attivazione dei Meccanismi di correzione *ex post* (*Malus* e *Claw Back*), anche sulla base delle valutazioni della Funzione Risk Management per quanto riguarda l'attivazione delle Condizioni di Accesso;
- garantisce, in collaborazione con le altre funzioni aziendali interessate, la corretta applicazione di quanto previsto dalla Politica di Remunerazione con modalità tali da assicurarne un contributo efficace e preservare l'autonomia di giudizio delle funzioni tenute a svolgere controlli anche *ex post*;

- supporta il Consiglio di Amministrazione nell'analizzare la neutralità della Politica di Remunerazione rispetto al genere e sottopone alla verifica del Consiglio di Amministrazione l'eventuale divario retributivo di genere (*gender pay gap*) e la sua evoluzione nel tempo e attua, congiuntamente alle altre funzioni aziendali competenti, le eventuali misure correttive ai sensi di quanto indicato al paragrafo 6.1 che segue.

Il Responsabile della Direzione Risorse Umane e Organizzazione, inoltre, mette a disposizione del Consiglio di Amministrazione la documentazione necessaria ai fini dello svolgimento dei compiti a esso assegnati ai sensi del paragrafo 3.2.

## 4. Identificazione del “Personale più rilevante”

La Banca identifica il Personale più rilevante (ossia un individuo la cui attività e decisioni sono ritenute avere un'influenza rilevante sul profilo di rischio complessivo della Banca, i cosiddetti “*Material Risk Takers*” o “MRT”) in linea con la Circ. 285/2013. Il processo di identificazione a livello individuale viene effettuato annualmente in conformità alle norme tecniche di regolamentazione dell'Autorità bancaria europea (di seguito anche “EBA RTS”) e al Regolamento Delegato (UE) 923/2021.

### 4.1. Criteri identificativi e procedure

La Banca applica per l'identificazione Personale più rilevante, i criteri qualitativi e quantitativi definiti dagli RTS dell'EBA, contenuti nel Regolamento Delegato (UE) 923/2021, e in particolare i:

- Criteri qualitativi, legati al ruolo ricoperto da una persona ai sensi dell'articolo 5 del Regolamento Delegato (UE) 2021/923;
- Criteri quantitativi, legati al ruolo ricoperto da un individuo ai sensi dell'articolo 6 del Regolamento Delegato (UE) 2021/923.<sup>1</sup>

Inoltre, ai sensi della Circ. 285/2013 Parte Prima, Titolo IV, Capitolo 2, Sezione I, paragrafo 6 sono annoverati tra il Personale più rilevante:

- a) i membri dell'organo con funzioni di supervisione strategica e di gestione e l'Alta Dirigenza;
- b) i membri del Personale con responsabilità apicali sulle Funzioni di Controllo della Banca o nelle unità operative/di business rilevanti;
- c) i membri del Personale per i quali sono soddisfatte congiuntamente le seguenti condizioni:

---

<sup>1</sup> I criteri quantitativi di cui all'articolo 6, paragrafo 1, lett. a), del Regolamento Delegato (UE) 2021/923 in virtù del quale sono considerati *Material Risk Takers* i membri del Personale ai quali è stata attribuita una retribuzione complessiva pari o superiore ad Euro 750.000 nell'esercizio finanziario precedente, sono presi in considerazione dalla Banca, ai sensi del paragrafo 6.1, Parte Prima, Titolo IV, Capitolo 2, Sezione I della Circolare 285, unicamente ai fini di valutare la richiesta di autorizzazione all'esclusione dalla lista del Personale più rilevante per i membri del Personale che esercitano attività professionali e hanno poteri solamente in un'unità operativa/aziendale che non è rilevante o non hanno un impatto significativo sul profilo di rischio di un'unità operativa/aziendale rilevante ai sensi di quanto indicato al paragrafo 4.3 che segue.

- la loro remunerazione totale nell'esercizio precedente sia stata, congiuntamente, pari o superiore a: 500.000 euro; alla remunerazione totale media riconosciuta al Personale di cui al punto a);
- la loro attività professionale è svolta all'interno di un'unità operativa/aziendale pertinente e ha un impatto significativo sul profilo di rischio dell'unità operativa/aziendale.

La Direzione Risorse Umane e Organizzazione predispone un apposito documento che riepiloga il Personale identificato come Personale più rilevante alla luce dei criteri e delle valutazioni sopra citate. Il documento è trasmesso alle Funzioni di Controllo per le loro osservazioni. In particolare, la Funzione Compliance verifica che l'identificazione dei MRT e le eventuali esclusioni siano avvenute nel rispetto della normativa vigente. Successivamente, il documento, contenente l'elenco dei soggetti identificati come Personale più rilevante, è sottoposto annualmente all'analisi e all'approvazione del Consiglio di Amministrazione della Banca, il quale approva gli esiti dell'eventuale procedimento di esclusione del Personale più rilevante.

La Funzione Internal Auditing, nell'ambito dell'annuale verifica del sistema di remunerazione della Banca, esamina il processo di identificazione del Personale più rilevante al fine di garantire che gli organi deputati abbiano ricevuto un'informativa chiara e completa al fine di far comprendere le principali informazioni sul processo di identificazione del Personale più rilevante e sui relativi esiti.

La Direzione Risorse Umane e Organizzazione provvede, al termine del processo identificativo, a comunicare al Personale individuato l'appartenenza al perimetro del Personale più rilevante.

#### 4.2. Esito del processo di identificazione

Tenuto conto delle caratteristiche, della struttura organizzativa e delle dimensioni della Banca, della rischiosità e della complessità dell'attività svolta, anche in applicazione del criterio di proporzionalità sono stati identificati i seguenti soggetti:

- i componenti del Consiglio di Amministrazione;
- il Direttore Generale;
- i Responsabili delle Funzioni di Controllo (Funzione Internal Auditing; Funzione Compliance & AML; Funzione Risk Management);
- i Responsabili delle seguenti Aree:
  1. Legale e Affari Societari;
  2. Risorse Umane e Organizzazione
  3. Amministrazione e Bilancio;
  4. Investimenti e Prodotti;
  5. Crediti;
  6. Commerciale & Wealth Management;
  7. Operations e Sistemi Informativi;
  8. Transformation.

Con specifico riguardo alla individuazione del Personale più rilevante avente ad oggetto i consulenti finanziari abilitati all'offerta fuori sede si faccia riferimento alla policy di remunerazione che disciplina nello specifico i sistemi di remunerazione applicabili a tale categoria di soggetti.

### 4.3. Esclusione del Personale più rilevante

La Circ. 285/2013 riconosce alle Banche la possibilità di escludere il Personale individuato in applicazione dei criteri quantitativi qualora le attività professionali svolte dallo stesso non abbiano un impatto significativo sul profilo di rischio su un'unità operativa/aziendale rilevante o esercita attività professionali e ha poteri solamente in un'unità operativa/aziendale che non è rilevante per la Banca.

Al fine di procedere all'esclusione di tali soggetti dal perimetro del Personale più rilevante a livello individuale, la Direzione Risorse Umane e Organizzazione, con il supporto delle funzioni competenti effettua un'attenta analisi per valutare l'effettivo potere dell'interessato di assumere rischi significativi.

L'eventuale proposta di esclusione di specifici soggetti viene portata all'attenzione del Consiglio di Amministrazione per l'approvazione. In caso di deliberazione positiva da parte del Consiglio di Amministrazione si procede alla trasmissione alla Banca d'Italia tempestivamente, e in ogni caso entro sei mesi dalla chiusura dell'esercizio precedente, dell'istanza di autorizzazione ai sensi della Circ. 285/2013.

Le eventuali esclusioni sono comunicate all'Assemblea, attraverso le politiche di remunerazione e incentivazione.

Si segnala, infine, che la Banca non ha identificato soggetti per i quali ha richiesto o intende richiedere l'esclusione dal perimetro del Personale più rilevante.

## 5. La suddivisione del Personale

### 5.1. Il Personale

Tutto il Personale deve aderire a qualsiasi politica o procedura applicabile di Zurich Bank, alle procedure o regole comportamentali, a qualsiasi altra disposizione inerente al rispetto della normativa applicabile o al rispetto di disposizioni interne relative alla condotta da tenere nell'ambito del rapporto di lavoro, compreso, senza limitazione alcuna, il codice etico e/o di condotta della Banca come modificati di volta in volta.

I membri del Personale concordano gli obiettivi qualitativi e quantitativi di performance con il proprio Responsabile, il quale riporta al Responsabile della direzione a cui appartiene. Tali obiettivi vengono inseriti sull'applicativo informatico utilizzato dalla Banca sulla base delle indicazioni ricevute da quest'ultimo da parte della propria direzione di appartenenza.

Il riconoscimento ed il mantenimento della Remunerazione Variabile sono subordinati al raggiungimento di tali obiettivi qualitativi (ivi inclusi il rispetto delle disposizioni inerenti alla condotta da tenere nell'ambito del rapporto di lavoro) e quantitativi di performance sia della Banca che individuali, misurati tramite gli Indicatori di Performance, fermo restando il rispetto delle Condizioni di Accesso al Bonus Pool, come nel seguito definito e specificato.

Inoltre, qualora un membro del Personale che percepisce la Remunerazione Variabile violi norme relative agli standard di condotta (compresi, senza limitazione, gli standard di idoneità e correttezza e/o qualsiasi politica o procedura e codice etico e/o di condotta della Banca) o si discosti significativamente da tali obiettivi, si può verificare l'attivazione dei Meccanismi di correzione *ex post* (*Malus* e *Claw Back*) che possono condurre alla contrazione o all'azzeramento della Remunerazione Variabile.

Il Personale non può avvalersi di strategie di copertura personale o di assicurazioni sulla retribuzione o su altri aspetti che possano alterare o inficiare gli effetti di allineamento al rischio insiti nei meccanismi retributivi (c.d. *divieto di hedging*).

## 5.2. Il Personale più rilevante

I membri del Personale più rilevante, diverso dai membri del Consiglio di Amministrazione, dal Direttore Generale e dai Responsabili delle Funzioni di Controllo (per i quali valgono le regole determinate ai paragrafi 11.1 e 11.3), concordano gli obiettivi qualitativi e quantitativi di performance con il soggetto a cui riportano. Tali obiettivi vengono inseriti sull'applicativo informatico utilizzato dalla Banca.

Il riconoscimento ed il mantenimento della Remunerazione Variabile sono subordinati al raggiungimento di tali obiettivi qualitativi e quantitativi di performance sia della Banca che individuali, misurati tramite gli Indicatori di Performance, fermo restando il rispetto delle Condizioni di Accesso al Bonus Pool, come nel seguito definito e specificato.

In linea generale il Personale più rilevante deve rispettare le norme relative agli standard di condotta (compresi, senza limitazione, gli standard di idoneità e correttezza e/o qualsiasi politica o procedura e codice etico e/o di condotta della Banca). Qualora il Personale più rilevante violi tali standard di condotta o si discosti significativamente dagli obiettivi assegnati, si può verificare l'attivazione dei Meccanismi di correzione *ex post* (*Malus* e *Claw Back*) che possono condurre alla contrazione o all'azzeramento della Remunerazione Variabile.

Si osserva che il Personale più rilevante ha una grande influenza sul profilo di rischio complessivo della Banca. Alla luce di quanto sopra, il Personale più rilevante deve evitare l'assunzione di rischi inappropriati rispetto all'operatività complessiva della Banca. Pertanto, se il Personale più rilevante partecipa in misura significativa o è responsabile di una attività che si traduce in perdite significative, nell'accrescimento significativo del profilo di rischio della Banca o in sanzioni di qualsivoglia natura rilevanti per la Banca, si darà corso all'attivazione dei Meccanismi di correzione *ex post* (*Malus* e *Claw Back*) e, per l'effetto, la possibile contrazione o l'azzeramento della Remunerazione Variabile.

# 6. Struttura della remunerazione

## 6.1. I principi alla base del riconoscimento della remunerazione

La struttura remunerativa di Zurich Bank è orientata ai seguenti principi:

- assicurare che le componenti di Remunerazione Fissa e di Remunerazione Variabile siano adeguatamente bilanciate;

- adottare lo schema di incentivazione ritenuto più appropriato secondo le valutazioni discrezionali degli organi societari e delle funzioni competenti della Banca anche in ragione della propria attività, dimensione, delle attività svolte e del profilo di rischio della attività svolte;
- allineare la Remunerazione Variabile ai contributi individuali apportati e ai rischi assunti, valutando la performance misurata al netto del rischio, e coerentemente con le aspettative della Banca;
- allineare la Remunerazione ai diversi livelli di responsabilità;
- migliorare la trasparenza delle decisioni inerenti all'attribuzione della remunerazione, applicando uno schema semplice e trasparente;
- incoraggiare e sostenere il Personale a raggiungere il loro pieno potenziale;
- assicurare pratiche retributive neutre dal punto di vista del genere per il Personale contribuendo al perseguimento della completa parità tra il Personale e assicurando, a parità di attività svolta, che il Personale abbia un egual livello di remunerazione, anche in termini di condizioni per il suo riconoscimento e pagamento. Resta peraltro inteso che la Banca non è limitata nella sua capacità di adottare misure per promuovere l'occupazione del genere meno rappresentato, o per evitare o compensare gli svantaggi nelle carriere del genere meno rappresentato.

In relazione all'applicazione di tale ultimo principio, la Direzione Risorse Umane e Organizzazione valuta con cadenza annuale la neutralità di genere della Politica di Remunerazione, identificando il rapporto fra la remunerazione media del Personale del genere più rappresentato e quella del Personale del genere meno rappresentato, distinguendo tra Personale più rilevante e restante Personale ed escludendo dal calcolo la remunerazione dei componenti del Consiglio di Amministrazione, per i quali il rapporto è calcolato separatamente dai precedenti. Tale valutazione deve essere condotta al fine di verificare che non vi sia alcuna disparità di trattamento nelle condizioni applicabili al rapporto di lavoro intrattenuto con ciascun membro del Personale che possa comportare alcun divario retributivo dipendente dal genere e che tenga anche conto, tra l'altro, dei seguenti aspetti: il livello gerarchico, le responsabilità manageriale, la disponibilità sul mercato di personale con competenze specialistiche rilevanti per la Banca, la natura del contratto di lavoro (ad esempio a tempo determinato o indeterminato), l'esperienza professionale del singolo collaboratore, l'eventuale riconoscimento da parte della banca di specifici benefici o indennità (ad esempio legati allo status familiare).

Ad esito di tale valutazione, la Direzione Risorse Umane e Organizzazione illustra alle altre funzioni aziendali competenti della Banca ed al Consiglio di Amministrazione le motivazioni e le circostanze che possano eventualmente aver generato un divario retributivo di genere, indicando, altresì, le opportune azioni correttive da poter apportare rispetto al sistema ed ai meccanismi di remunerazione adottati dalla Banca (ad eccezione del caso in cui si indichi espressamente che il divario non dipenda in alcun modo dalla adozione della Politica di Remunerazione della Banca) al fine di eliminare tale divario retributivo.



## 6.2. Componenti della Remunerazione

La Remunerazione Totale del Personale, incluso il Personale più rilevante, e ferma restando l'applicazione di specifiche regole in relazione a particolari categorie di Personale indicate al paragrafo 11 che segue, si compone di:

- Remunerazione Fissa: determinata in base allo scopo, alla complessità e al livello di responsabilità del ruolo.

Con specifico riguardo al Personale Dipendente, il valore è generalmente compreso tra l'80% e il 120% del valore mediano di mercato avuto riguardo di quanto previsto dai contratti collettivi nazionali ("CCNL"). La Remunerazione Fissa, in ogni caso, rappresenta una componente sufficientemente elevata della Remunerazione Totale, al fine di avere un corretto bilanciamento e di consentire alla Banca di praticare una politica di bonus pienamente flessibile, inclusa la possibilità di non pagare alcuna Remunerazione Variabile al ricorrere dei relativi presupposti esercitando i Meccanismi di correzione *ex post* (*Malus* e *Claw Back*).

I Benefit integrano la Remunerazione Fissa del Personale e sono legati all'impiego presso la Banca, al ruolo ricoperto, all'anzianità del Personale o all'anzianità di servizio presso la Banca. Essi non hanno un legame diretto con la *performance* della Banca o del Personale. Possono costituire esempi di Benefit, *inter alia*, la concessione di strumentazione aziendale, iscrizioni a circoli sportivi ovvero la concessione di una autovettura o di polizze sanitarie.

- Remunerazione Variabile: la Remunerazione Variabile (il cui ammontare complessivo determinato dalla Banca è definito "Bonus Pool") è un elemento di remunerazione parametrata ad Indicatori di Performance (misurata al netto dei rischi) sia della Banca che individuali, fermo restando che il pagamento è soggetto al soddisfacimento delle c.d. Condizioni di Accesso, ai sensi di quanto descritto nel prosieguo del presente documento.

## 6.3. Rapporto tra Remunerazione Variabile e Remunerazione Fissa

In conformità a quanto disposto dalla Circolare n. 285/2013 di Banca d'Italia, è di particolare importanza per la Banca assicurare un opportuno bilanciamento del rapporto tra la componente variabile e quella fissa della remunerazione.

Fermo quanto previsto dal successivo paragrafo 11.3 per il Personale più rilevante delle Funzioni di Controllo (per cui il Rapporto tra Remunerazione Variabile e Remunerazione Fissa non supera il limite di un terzo), il limite del rapporto tra le componenti di Remunerazione Variabile e Remunerazione Fissa è pari a 1:1. Ciò significa che, in linea di principio, l'importo massimo della Remunerazione Variabile che il Personale può ricevere è limitato all'importo della Remunerazione Fissa annuale.

Questo rapporto può essere aumentato fino a 2:1 (l'importo massimo della Remunerazione Variabile che il Personale può ricevere è pari sino al doppio dell'importo della Remunerazione Fissa annuale), previa approvazione dell'Assemblea della Banca per uno o più membri del Personale più rilevante ovvero per categorie omogenee di Personale, in casi eccezionali e adeguatamente motivati.

La proposta all'Assemblea in tale senso da parte del Consiglio di Amministrazione dovrà indicare almeno: le direzioni a cui appartengono i soggetti interessati dalla decisione con indicazione, per ciascuna direzione, del loro numero; le ragioni sottostanti alla proposta di aumento, le implicazioni, anche prospettiche, sulla capacità della Banca di continuare a rispettare tutte le regole prudenziali.

Il Consiglio di Amministrazione deve trasmettere alla Banca d'Italia:

- almeno 60 giorni prima della data in cui è fissata la decisione assembleare, la proposta che intende sottoporre all'Assemblea, munita delle relative indicazioni e di evidenze atte a dimostrare che il limite più elevato o i limiti più elevati, per il Personale più rilevante o per alcune categorie di esso, non pregiudicano il rispetto della normativa prudenziale e, in particolare, di quella riguardante i requisiti in materia di fondi propri;
- senza ritardo, e comunque entro 30 giorni dalla data in cui l'Assemblea ha assunto la delibera di aumento del limite, la decisione dell'Assemblea, con indicazione del limite o dei limiti approvati per ciascuna categoria di personale interessata.

Se l'Assemblea approva l'aumento del limite, non è necessario negli anni successivi sottoporre all'Assemblea una nuova delibera, a condizione che non siano cambiati i presupposti sulla base dei quali l'aumento è stato deliberato, il Personale a cui esso si riferisce e la misura stessa del limite. In ogni caso, nella Politica di Remunerazione è data adeguata informativa sull'aumento del limite precedentemente approvato e sulle motivazioni per cui esso non è sottoposto a nuova delibera assembleare. L'Assemblea può comunque deliberare, in qualsiasi momento, sulla riduzione del limite superiore a 1:1, con le maggioranze previste per l'assemblea ordinaria; entro cinque giorni dalla decisione assembleare, la Banca informa la Banca d'Italia della deliberazione assunta.

Fermo restando le deroghe disposte dalla normativa vigente, concorrono ai fini del calcolo del limite al rapporto tra Remunerazione Variabile e Remunerazione Fissa:

- le remunerazioni legate alla permanenza del personale (cd. *retention bonus*);
- i piani di incentivazione a lungo termine (c.d. *long term incentive plans*);
- i benefici pensionistici discrezionali;
- le pattuizioni stipulate in vista o in occasione della conclusione anticipata del rapporto (cd. *severance*) ed alla luce delle indicazioni applicabili a tutto il Personale e di quelle specificamente applicabili al Personale più rilevante ai sensi di quanto indicato al successivo paragrafo 10.;
- i compensi *una tantum* che la Banca può riconoscere, in via straordinaria e in misura contenuta, e la cui erogazione è finalizzata al rafforzamento dell'engagement di singoli membri del Personale che si sono particolarmente distinti a livello individuale.

## 7. Bonus Pool

L'ammontare complessivo del Bonus Pool è determinato annualmente dal Consiglio di Amministrazione e rappresenta l'ammontare complessivo degli importi da riconoscersi a titolo di Remunerazione Variabile previsti nell'ambito di tutti i sistemi di incentivazione annuali e pluriennali approvati in relazione alla presente Politica di Remunerazione per l'esercizio di riferimento.

La determinazione del Bonus Pool si basa su risultati effettivi e duraturi e tiene conto di obiettivi quantitativi e qualitativi, finanziari e non finanziari, ivi inclusi quelli fissati dal Consiglio di Amministrazione e declinati nel budget annuale e specificati attraverso le Condizioni di Accesso e gli Indicatori di Performance di cui all'Allegato 1.

## 8. Condizioni di Accesso

Il riconoscimento e l'erogazione del Bonus Pool e, pertanto, della Remunerazione Variabile, è subordinato al soddisfacimento di condizioni preliminari di accesso ("Condizioni di Accesso") definite in coerenza con il *Risk Appetite Statement* sulla base di indicatori che tengono in considerazione i livelli di solvibilità e di liquidità della Banca.

Le Condizioni di Accesso sono rappresentate dalla soglia di *tolerance* prevista nel RAS per i seguenti indicatori:

- *Common Equity Tier 1 (CET1) capital ratio*: al fine di misurare la capacità patrimoniale della Banca in relazione alla rischiosità delle attività detenute;
- *Liquidity Coverage Ratio (LCR)*: al fine di assicurare che la Banca disponga di un livello adeguato di attività liquide di elevata qualità non vincolate che possano essere convertite per soddisfare il fabbisogno di liquidità nell'arco di 30 giorni di calendario in uno scenario di stress di liquidità particolarmente acuto.

La valutazione del rispetto delle Condizioni di Accesso viene effettuata sulla base del valore degli indicatori sopra riportati al 31 dicembre dell'esercizio di riferimento della determinazione del Bonus Pool e, in caso di differimento dell'erogazione, ad ogni fine esercizio successivo. In particolare, in caso di mancato raggiungimento della soglia di *tolerance* indicata nel RAS, anche di uno solo degli indicatori di cui sopra la Banca non procede al pagamento del Bonus Pool salvo diversa delibera del Consiglio di Amministrazione.

Si precisa inoltre che, per il Personale più rilevante, il rispetto delle Condizioni di Accesso condiziona l'erogazione del Bonus Pool relativo all'anno di determinazione dello stesso ma anche, di esercizio in esercizio, le porzioni di Remunerazione Variabile maturate negli esercizi precedenti e la cui erogazione è differita negli esercizi successivi.

Questo al fine di garantire che esigenze di rafforzamento patrimoniale e/o tensioni di liquidità possano condurre alla contrazione o anche all'azzeramento del Bonus Pool anche per effetto dell'applicazione di Meccanismi di correzione *ex post*.

## 9. Corresponsione della Remunerazione Variabile

La Banca, in coerenza con il principio di proporzionalità, applica le disposizioni relative al Personale più rilevante con percentuali di differimento in linea rispetto alla rischiosità ed alla complessità della propria attività. Come descritto nei precedenti paragrafi, la Remunerazione Variabile viene corrisposta subordinatamente all'avverarsi delle Condizioni di Accesso nonché parametrata a taluni Indicatori di Performance indicati all'Allegato 1.

Zurich Bank differisce parte della Remunerazione Variabile erogata al Personale più rilevante in modo tale che sia allineato alla performance e ai rischi sostenibili dalla Banca nel medio-lungo periodo e per favorire la *retention* del Personale più rilevante all'interno della Banca, nonché fidelizzare il management della Banca e sviluppare la capacità della Banca di attrarre nuove figure professionali per mantenersi in linea con gli standard di mercato.

In particolare, con riferimento al Personale più rilevante la cui Remunerazione Variabile è superiore ad Euro 50.000 e rappresenti più di un terzo della Remunerazione Totale dell'anno di riferimento,

la Remunerazione Variabile a valere sul Bonus Pool determinato dalla Banca per ciascun anno di riferimento è corrisposta in contanti nel rispetto del limite del rapporto 1:1 tra Remunerazione Variabile e Fissa, ed erogata, fermo restando quanto previsto al paragrafo 8 “Condizioni di Accesso” al paragrafo 9.2.1 “*Malus*” e al paragrafo 9.2.2. “*Claw Back*”, con il seguente meccanismo: (i) il 60% dell’importo sarà erogato nell’esercizio successivo al primo esercizio di riferimento; (ii) 20% sarà erogato nel secondo esercizio successivo al primo esercizio di riferimento di cui al punto (i); (iii) il restante 20% sarà erogato nel terzo esercizio successivo al primo esercizio di cui al punto (i). Il Personale più rilevante, al momento dell’erogazione della Remunerazione Variabile deve soddisfare i seguenti requisiti:

- essere titolare di una carica o di un rapporto di lavoro dipendente a tempo indeterminato non in aspettativa o di lavoro autonomo;
- non aver comunicato le proprie dimissioni;
- non essere destinatario di una comunicazione di licenziamento;
- non aver concordato la risoluzione consensuale del rapporto di lavoro.

La Remunerazione Variabile del Personale più rilevante è soggetta anche a taluni Meccanismi di correzione *ex post* ai sensi di quanto indicato ai paragrafi 9.2.1 (*Malus*) e 9.2.2 (*Claw Back*) e che possono portare alla restituzione, alla contrazione o all’azzeramento di tutta la Remunerazione Variabile già erogata o da erogarsi.

Eventuali patti di non concorrenza tra la Banca ed il Personale più rilevante che superano il valore di 12 mesi della Remunerazione Fissa sono considerati come Remunerazione Variabile e quindi sono soggetti alle regole di differimento e presi in considerazione ai fini del calcolo del rapporto tra Remunerazione Variabile e Fissa. Inoltre, in caso di cessazione, i patti di non concorrenza che superano tale soglia e che sono concessi al momento della cessazione sono considerati come *severance* ai sensi di quanto meglio precisato al paragrafo 10 che segue e, pertanto, sono considerati come Remunerazione Variabile e soggetti a differimento.

Con specifico riguardo invece al Personale della Banca che non rientra nella definizione di Personale più rilevante, la Banca dovrà determinare la Remunerazione Variabile entro i limiti di cui al Bonus Pool determinato ai sensi di quanto indicato in precedenza e nell’Allegato 1 (ovvero rispetto delle Condizioni di Accesso e raggiungimento degli Indicatori di Performance predeterminati) e sarà corrisposta integralmente in contanti ed *upfront*. In ogni caso, la Remunerazione Variabile corrisposta al Personale non rientrante nella categoria del Personale più rilevante rimane soggetta ai medesimi Meccanismi di correzione *ex post Malus* e *Claw Back* di cui ai paragrafi 9.2.1 e 9.2.2.

## 9.1. Regole particolari applicabili alla Remunerazione Variabile

Di seguito si riportano i termini e le condizioni che regolano i rapporti tra la Banca ed il Personale al quale viene riconosciuta la Remunerazione Variabile al ricorrere di determinati eventi.

### Sussistenza del mantenimento del rapporto di lavoro al momento del pagamento della Remunerazione Variabile

Ferme le condizioni di cui al paragrafo 6.2 la Remunerazione Variabile (ivi incluse le quote differite), ove maturata, verrà pagata a condizione che al momento del pagamento il rapporto di lavoro tra le parti sia ancora in essere e non sia stato comunicato tra le parti il recesso da qualunque causa determinato.

## Pensionamento, invalidità

Qualora un membro del Personale acceda ad un trattamento pensionistico di vecchiaia, anzianità o invalidità permanente che comporti la cessazione del rapporto di lavoro, in deroga a quanto previsto al precedente capoverso, la Remunerazione Variabile (ivi incluse le quote differite), ove maturata, verrà pagata alle scadenze previste, anche se al momento del pagamento il rapporto di lavoro tra le parti non sia più in essere.

## Morte

In caso di morte di un membro del Personale, gli eredi, dall'apertura della successione, hanno diritto a richiedere la Remunerazione Variabile (già maturata e non distribuita) spettante al membro del Personale stesso nei termini di prescrizione del diritto.

## 9.2. Meccanismi di correzione *ex post*

La Remunerazione Variabile è soggetta all'applicazione dei Meccanismi di correzione *ex post* (*Malus* e *Claw Back*) per allineare ulteriormente il rischio e il riconoscimento, tramite valutazioni *ex post* della performance della Banca e del Personale, tenendo anche conto del rispetto da parte di quest'ultimo della normativa applicabile, dei codici etici e/o di condotta e delle altre politiche e procedure della Banca, come indicato di seguito. In tale contesto, la Funzione Risk Management contribuisce a definire le Condizioni di Accesso in coerenza con il RAF/ RAS, utili anche con riferimento ai Meccanismi di correzione *ex post*. Il Consiglio di Amministrazione delibera sulla attivazione dei predetti meccanismi.

### 9.2.1. *Malus*

Al fine di consentire l'adozione di idonei Meccanismi di correzione *ex post*, la Banca potrà, durante il periodo di differimento della Remunerazione Variabile da riconoscersi al Personale più rilevante, applicare una riduzione o l'azzeramento dell'importo della parte differita per tener conto della performance di ciascun esercizio di cui al periodo di differimento, al netto dei rischi effettivamente assunti o conseguiti, e/o dell'andamento della situazione patrimoniale e di liquidità della Banca ovvero per tener conto di nuove situazioni inattese / eventi straordinari (es. nuovi rischi, perdite inattese) ovvero di comportamenti individuali. Ai fini dell'applicazione del meccanismo di *Malus*, la Banca considera anche l'eventuale adozione di comportamenti individuali che abbiano determinato o concorso a determinare un danno significativo per i clienti ovvero una violazione della disciplina contenuta nel Titolo VI del TUB o delle relative disposizioni di attuazione.

Inoltre, il *Malus* può anche trovare applicazione nelle stesse ipotesi previste per il *Claw Back* di cui al paragrafo 9.2.2.

In particolare, i procedimenti disciplinari eventualmente comminati nel corso del periodo di differimento saranno considerati ai fini delle valutazioni sui comportamenti individuali di cui al primo capoverso del presente paragrafo, in particolare quelli che implicano un impatto sui rischi effettivamente assunti o conseguiti o a comportamenti come di seguito descritti:

- comportamenti non conformi a disposizioni di legge, regolamentari o statutarie o a eventuali codici etici o di condotta applicabili alla Banca, da cui sia derivata una perdita significativa per la Banca o per la clientela;

- ulteriori comportamenti non conformi a disposizioni di legge, regolamentari o statutarie o a eventuali codici etici o di condotta applicabili alla Banca, nei casi da questa eventualmente previsti;
- violazioni degli obblighi imposti ai sensi dell'articolo 26 o, quando il soggetto è parte interessata, dell'articolo 53, commi 4 e ss., del TUB o degli obblighi in materia di remunerazione e incentivazione;
- comportamenti fraudolenti o di colpa grave a danno della Banca.

### 9.2.2. *Claw Back*

L'applicazione del meccanismo del *Claw Back* determina la decadenza e l'obbligo di restituzione della Remunerazione Variabile già erogata nel caso in cui il membro del Personale, ivi incluso quello appartenente alla categoria del Personale più rilevante:

- (i) partecipa in misura significativa o è stato responsabile di una condotta che ha provocato perdite significative o sanzioni normative materiali per la Banca, o
- (ii) non riesce a rispettare in misura significativa le norme esterne o interne pertinenti riguardanti gli standard di condotta appropriati (compresi, senza limitazione, gli standard di idoneità e correttezza e/o qualsiasi politica o procedura applicabile);
- (iii) si è reso responsabile di:
  - violazioni degli obblighi imposti ai sensi dell'articolo 26 o, quando il soggetto è parte interessata, dell'articolo 53, co. 4 e ss. del TUB o degli obblighi in materia di remunerazione e incentivazione;
  - comportamenti fraudolenti o di colpa grave a danno della Banca;
  - comportamenti che abbiano determinato o concorso a determinare un danno significativo per i clienti.

Con specifico riguardo al Personale più rilevante, il periodo nel quale trovano applicazione le clausole di *Claw Back* non può essere inferiore a 5 anni.

Zurich Bank ha, inoltre, facoltà di chiedere la restituzione dei bonus erogati in corso d'anno nonché nell'anno precedente nel caso di errori materiali nella determinazione degli stessi oppure nella determinazione delle grandezze alla base del calcolo delle Condizioni di Accesso.

### 9.3. Premio Nuove Assunzioni

Zurich Bank si impegna ad attrarre i migliori talenti per raggiungere i suoi obiettivi strategici. In questo contesto, specifiche tipologie di premi possono essere utilizzate esclusivamente a scopo di assunzione. Sono consentiti solo in casi eccezionali quale la compensazione della perdita in tutto o in parte dei piani di incentivazione da parte del precedente datore di lavoro ed esclusivamente per il primo anno d'impiego. Il premio non può essere riconosciuto per più di una volta allo stesso membro del Personale.

La potenziale qualifica di Personale più rilevante di un nuovo assunto gioca un ruolo importante nella strutturazione di qualsiasi Premio Nuove Assunzioni. Pertanto, la Direzione Risorse Umane e Organizzazione, congiuntamente ai diversi responsabili delle altre direzioni della Banca valutano al

momento dell'assunzione se un candidato che entra in Zurich Bank debba essere identificato come Personale più rilevante.

I Premi Nuove Assunzioni non sono soggetti alle norme sulla struttura ed il riconoscimento della Remunerazione Variabile e non sono considerati per il rapporto Remunerazione Fissa / Remunerazione Variabile per il primo anno dall'assunzione in Banca, nella misura in cui siano corrisposti in un'unica soluzione al momento dell'assunzione del nuovo membro del Personale.

#### 9.4. Premio di Retention

La Banca può prendere in considerazione il ricorso a un Premio di Retention legato alla permanenza del Personale il cui riconoscimento è limitato ed ammesso solo in circostanze eccezionali e in presenza di motivate e documentate ragioni dipendenti da situazioni specifiche legate, a seconda dei casi, ed a titolo esemplificativo e non esaustivo, al lancio di progetti speciali, al raggiungimento di risultati straordinari, ad un processo di ristrutturazione aziendale, ad un'operazione straordinaria, all'elevato rischio di dimissioni da parte di membri del Personale ed alla conseguente carenza in ruoli considerati strategici all'interno del Personale e che potrebbe compromettere la competitività nel mercato della Banca. I Premi di Retention sono considerati quali componenti della Remunerazione Variabile e soggetti a tutti i requisiti di cui alla presente Politica di Remunerazione (ivi incluse le Condizioni di Accesso della Remunerazione Variabile).

## 10. Severance

### Principi e regole applicabili al Personale più Rilevante

Per le ipotesi di conclusione anticipata della carica e/o del rapporto di lavoro con coloro che appartengono alla categoria del Personale più rilevante, in assenza di comportamenti dolosi o con colpa grave della risorsa interessata a danno della Banca, la stessa potrà riconoscere - in aggiunta al TFR, alle competenze di fine rapporto e, ove dovuta, all'indennità di mancato preavviso nei limiti di quanto previsto dalla legge e/o dalla contrattazione collettiva e, ove previsto, al corrispettivo del patto di non concorrenza per la quota che, per ciascun anno di durata del patto, non eccede l'ultima annualità di Remunerazione Fissa -, un importo ulteriore per agevolare la risoluzione del rapporto di lavoro rimuovendo qualunque ostacolo di natura legale o contrattuale a tale risoluzione (di seguito, la "Severance")

La Severance sarà erogata in coerenza con le previsioni normative e contrattuali vigenti (ivi comprese le previsioni del CCNL applicato al rapporto di lavoro per il caso di risoluzione del rapporto di lavoro), tenendo conto i) della performance, al netto dei rischi, e dei comportamenti individuali; ii) della performance, al netto dei rischi, e dei livelli patrimoniali e di liquidità della Banca, in particolare, il riconoscimento della Severance è subordinato al rispetto delle condizioni di adeguatezza patrimoniale e della liquidità, relative all'ultima rilevazione trimestrale, rappresentate dal livello di *capacity* degli indicatori CET1 ratio e LCR presenti nel RAS iii) della durata del rapporto di lavoro intercorso; iv) dell'interesse aziendale ad addivenire a una risoluzione consensuale del rapporto; v) delle motivazioni alla base della risoluzione del rapporto e del rischio di contenzioso nel caso alternativo di recesso unilaterale della Banca.

La *Severance*, in ogni caso, non potrà mai superare un importo massimo complessivo di 4 (quattro) annualità dell'ultima Remunerazione Fissa annua lorda nel caso in cui il rapporto tra la componente variabile e quella fissa della Remunerazione del Personale più rilevante si mantenga pari a 1:1<sup>2</sup>.

Nel rispetto delle condizioni di cui sopra, la *Severance* non concorrerà al calcolo del limite al rapporto tra la Remunerazione Variabile e Remunerazione Fissa.

L'attribuzione della *Severance* dovrà, in ogni caso, rispettare le regole precedentemente descritte in punto di erogazione della Remunerazione Variabile, in particolare per quanto definito in relazione al differimento e all'applicazione di Meccanismi di correzione *ex post* di cui al paragrafo 9.1 e paragrafo 9.2 che precedono (i.e. *Malus* e *Claw Back*), con l'eccezione degli importi pattuiti e riconosciuti in base a un patto di non concorrenza (declinabili anche come patti di non sollecitazione di dipendenti, collaboratori e clienti), per la quota che, per ciascun anno di durata del patto, non ecceda l'ultima annualità di Remunerazione Fissa.

La *Severance* verrà corrisposta esclusivamente nell'ambito di un accordo, da formalizzarsi nei modi e forme che saranno indicate dalla Banca, che preveda:

- il pagamento differito della *Severance* secondo le modalità di differimento previste per la Remunerazione Variabile di cui al precedente paragrafo 9<sup>3</sup>;
- clausole di rinuncia della risorsa interessata ad ogni diritto comunque connesso, direttamente e/o indirettamente, al rapporto di lavoro e/o all'incarico ricoperto, nonché ad ogni diritto, pretesa e/o azione nei confronti della Banca per qualsivoglia titolo direttamente o indirettamente connesso con il rapporto di lavoro e/o con l'incarico svolto e con la loro definitiva accettata cessazione. La rinuncia si dovrà estendere ai diritti di natura risarcitoria nonché ai diritti di natura economica connessi ai suddetti rapporti ed alla loro cessazione;
- l'inserimento delle clausole di *Malus* e *Claw Back*;
- la facoltà per la Banca di esercitare azioni di responsabilità per comportamenti fraudolenti o colpa grave a danno della Banca, non noti al momento della risoluzione del rapporto di lavoro.

Le regole sopra stabilite per la *Severance* si applicano anche a tutti gli importi pattuiti e riconosciuti nell'ambito di un accordo tra la Banca e il Personale più rilevante in qualunque sede raggiunto - e così, a titolo indicativo, innanzi all'autorità giudiziaria, all'autorità arbitrale e ad enti amministrativi e di conciliazione (quale a titolo indicativo e non esaustivo l'Ispettorato Territoriale del Lavoro)<sup>4</sup> -, per la composizione in via bonaria di una controversia attuale o potenziale.

---

<sup>2</sup> Nel caso in cui una stessa risorsa abbia con la Banca sia un rapporto di lavoro dipendente sia un rapporto di amministratore, ai fini del calcolo dell'importo massimo complessivo, si terrà conto dell'ammontare complessivo di quanto dovuto a titolo di retribuzione annua lorda fissa come lavoratore dipendente e a titolo di compenso annuo lordo fisso come amministratore.

<sup>3</sup> Per quanto ovvio, resta inteso che nel caso del pagamento delle quote differite della *Severance* non troverà applicazione la condizione della permanenza del rapporto di lavoro al momento del pagamento stesso.

<sup>4</sup> Nel caso di accordo innanzi all'Autorità Giudiziaria e/o ad Autorità Amministrativa, come ad esempio l'Ispettorato Territoriale del Lavoro, avendo l'Autorità Giudiziaria e/o l'Autorità Amministrativa il potere di applicare le norme di legge, si terrà conto delle indicazioni che verranno fornite dall'Autorità Giudiziaria e/o dall'Autorità Amministrativa circa l'applicazione delle regole sulla *Severance*.



## Principi e regole applicabili a tutto il Personale

Anche per le ipotesi di conclusione anticipata del rapporto di lavoro con coloro che appartengono al Personale non rilevante, in assenza di comportamenti dolosi o con colpa grave della risorsa interessata a danno della Banca, la stessa potrà riconoscere il pagamento - in aggiunta al TFR, alle competenze di fine rapporto e, ove dovuta, all'indennità di mancato preavviso nei limiti di quanto previsto dalla legge e/o dalla contrattazione collettiva e, ove previsto, al corrispettivo del patto di non concorrenza per la quota che, per ciascun anno di durata del patto, non eccede l'ultima annualità di remunerazione fissa -, della *Severance*.

La *Severance* sarà erogata in coerenza con le previsioni normative e contrattuali vigenti (ivi comprese le previsioni del CCNL applicato al rapporto di lavoro per il caso di risoluzione del rapporto di lavoro), tenendo conto i) della performance, al netto dei rischi, e dei comportamenti individuali; ii) della performance, al netto dei rischi, e dei livelli patrimoniali e di liquidità della Banca, in particolare, il riconoscimento della *Severance* è subordinato al rispetto delle condizioni di adeguatezza patrimoniale e della liquidità, relative all'ultima rilevazione trimestrale, rappresentate dal livello di capacity degli indicatori CET1 ratio e LCR presenti nel RAS; iii) della durata del rapporto di lavoro intercorso; iv) dell'interesse aziendale ad addivenire a una risoluzione consensuale del rapporto; v) delle motivazioni alla base della risoluzione del rapporto e del rischio di contenzioso nel caso alternativo di recesso unilaterale della Banca.

La *Severance*, in ogni caso, non potrà mai superare un importo massimo complessivo di 4 (quattro) annualità dell'ultima Remunerazione Fissa annua lorda nel caso in cui il rapporto tra la componente variabile e quella fissa della Remunerazione del Personale si mantenga pari a 1:1.

Nel rispetto delle condizioni di cui sopra, la *Severance* non concorrerà al calcolo del limite al rapporto tra Remunerazione Variabile e Remunerazione Fissa.

Riguardando il personale non rilevante, la *Severance*, ove riconosciuta, verrà pagata in un'unica soluzione, esclusivamente nell'ambito di un accordo, da formalizzarsi nei modi e forme che saranno indicate dalla Banca, che preveda:

- clausole di rinuncia della risorsa interessata ad ogni diritto comunque connesso, direttamente e/o indirettamente, al rapporto di lavoro e/o all'incarico ricoperto, nonché ad ogni diritto, pretesa e/o azione nei confronti della Banca per qualsivoglia titolo direttamente o indirettamente connesso con il rapporto di lavoro e/o con l'incarico svolto e con la loro definitiva accettata cessazione. La rinuncia si dovrà estendere ai diritti di natura risarcitoria nonché ai diritti di natura economica connessi ai suddetti rapporti ed alla loro cessazione;
- clausole di *Claw Back*, che coprano almeno i casi di comportamenti fraudolenti o colpa grave a danno della Banca, non noti al momento della risoluzione del rapporto di lavoro.

Le regole sopra stabilite per il riconoscimento della *Severance* si applicano anche a tutti gli importi pattuiti e riconosciuti nell'ambito di un accordo tra la Banca e il Personale non rilevante in qualunque sede raggiunto – e così, a titolo indicativo, innanzi all'autorità giudiziaria, all'autorità arbitrale e ad

enti amministrativi e di conciliazione (quale a titolo indicativo e non esaustivo l'Ispettorato Territoriale del Lavoro)<sup>5</sup> -, per la composizione in via bonaria di una controversia attuale o potenziale.

### Deroghe

Potranno essere previste eventuali deroghe alle regole sopra stabilite sulla *Severance* in caso di eventuali piani di incentivazione all'esodo e/o pensionamento anticipato, rivolti alla generalità o a definiti gruppi di dipendenti, nel contesto di operazioni straordinarie o processi di ristrutturazione aziendale, definiti sulla base di accordi sindacali e che rispettino tutte le seguenti condizioni:

- rispondono a logiche di contenimento dei costi e/o razionalizzazione del personale;
- favoriscono l'adesione a misure di sostegno previste dalla legge o dalla contrattazione collettiva per la generalità dei dipendenti;
- sono tali da non produrre effetti distorsivi sui comportamenti del personale;
- prevedono clausole di *Claw Back*, che coprano almeno i casi di comportamenti fraudolenti o di colpa grave a danno della Banca.

I suddetti piani, ove adottati, verranno definiti tenendo conto delle disposizioni legislative e regolamentari tempo per tempo vigenti.

## 11. Remunerazione di particolari categorie di Personale

### 11.1. Remunerazione dei membri del Consiglio di Amministrazione e del Direttore Generale

Ai membri del Consiglio di Amministrazione sono riconosciuti compensi nella misura stabilita dall'Assemblea. I membri del Consiglio di Amministrazione non esecutivi ricevono solamente una Remunerazione Fissa. Agli Amministratori che sono anche membri di comitati interni al Consiglio di Amministrazione è corrisposto un eventuale compenso aggiuntivo determinato dal Consiglio di Amministrazione.

Il Direttore Generale riceve una Remunerazione Totale determinata dal Consiglio di Amministrazione, sentito il Collegio Sindacale.

La Remunerazione Variabile attribuita al Direttore Generale è soggetta, oltre che alle regole dettate in tema di Bonus Pool, alle Condizioni di Accesso, alla valutazione alla luce degli Indicatori di Performance di cui all'Allegato 1 ed anche ai Meccanismi di correzione *ex post* di cui ai paragrafi 9.2.1 e 9.2.2 che precedono (i.e. *Malus* e *Claw Back*).

La Banca può prevedere che ciascun membro del Consiglio di Amministrazione riceva un rimborso delle spese, debitamente documentate, sostenute in ragione degli incarichi assunti.

---

<sup>5</sup> Nel caso di accordo innanzi all'Autorità Giudiziaria e/o ad Autorità Amministrativa, come ad esempio l'Ispettorato Territoriale del Lavoro, avendo l'Autorità Giudiziaria e/o l'Autorità Amministrativa il potere di applicare le norme di legge, si terrà conto delle indicazioni che verranno fornite dall'Autorità Giudiziaria e/o dall'Autorità Amministrativa circa l'applicazione delle regole sulla *Severance*.

## 11.2. Remunerazione dei membri del Collegio Sindacale

Il compenso per il Presidente del Collegio Sindacale e per gli altri membri è determinato dall'Assemblea all'atto della nomina e per l'intero periodo di durata del loro mandato. I membri effettivi del Collegio Sindacale percepiscono esclusivamente una Remunerazione Fissa. Ai componenti del Collegio Sindacale può essere altresì attribuito un ulteriore compenso, in aggiunta a quello percepito in qualità di membri dell'organo di controllo, per l'assunzione, da parte del Collegio Sindacale dei compiti e delle funzioni di Organismo di Vigilanza, istituito ai sensi del D.Lgs. n. 231/2001.

## 11.3. Remunerazione del Personale delle Funzioni di Controllo e della Direzione Risorse Umane e Organizzazione

La Remunerazione Variabile del Personale appartenente alle Funzioni di Controllo, del Personale appartenente alla Direzione Risorse Umane e Organizzazione e, ove presente, del dirigente preposto all'informativa finanziaria, come previsto dall'art. 154-bis del Testo Unico della Finanza ("TUF"), è soggetta alla disciplina indicata al paragrafo 2.1 della Circ. 285/2013 Parte Prima, Titolo IV, Capo 2, Sezione III e, in ogni caso, la Remunerazione Fissa, deve rappresentare una componente sufficientemente elevata della Remunerazione Totale. I meccanismi di incentivazione utilizzati la fine di determinare la Remunerazione Variabile devono essere coerenti con i compiti assegnati e indipendenti dai risultati conseguiti dalle aree sottoposte a controllo e non possono essere parametrati ai risultati economici della Banca. E' invece ammissibile subordinare l'attribuzione della Remunerazione Variabile a obiettivi di sostenibilità aziendale (es. contenimento dei costi; rafforzamento del capitale) a condizione che ciò non sia fonte di possibili conflitti di interesse.

A tal riguardo la Banca deve utilizzare principalmente taluni parametri qualitativi quali, *inter alia*, gli obiettivi di contenimento dei costi, l'efficacia delle attività di controllo di cui sono responsabili le Funzioni di Controllo, ecc. Con specifico riguardo al Personale più rilevante delle Funzioni di Controllo la Banca deve rispettare un particolare rapporto Remunerazione Fissa/Remunerazione Variabile, laddove la Remunerazione Variabile non può superare un terzo (33%) della Remunerazione Fissa. Si fa riferimento alle Funzioni di Controllo di cui al paragrafo 3.3 che precede.

La Remunerazione Variabile attribuita al Personale appartenente alle Funzioni di Controllo ed al Personale appartenente alla Direzione Risorse Umane e Organizzazione è soggetta, oltre che alle regole dettate in tema di Bonus Pool, alle Condizioni di Accesso, alla valutazione alla luce degli Indicatori di Performance di cui all'Allegato 1 ed anche ai Meccanismi di correzione *ex post* di cui ai paragrafi 9.2.1 e 9.2.2 che precedono (i.e. *Malus* e *Claw Back*).

# Glossario

Termine	Definizione
Assemblea	L'assemblea dei Soci della Banca.
Benefit	I benefici non monetari il cui riconoscimento è collegato principalmente alle condizioni contrattuali di cui al rapporto di lavoro dei Dipendenti con la banca, a una certa anzianità o a una certa lunghezza di servizio. Non hanno alcun legame diretto con le prestazioni individuali e/o con l'andamento generale e la performance della Banca.
Bonus Pool	L'ammontare complessivo degli importi da riconoscersi a titolo di Remunerazione Variabile previsti nell'ambito di tutti i sistemi di incentivazione annuali e pluriennali approvati nell'esercizio di riferimento.
Claw Back	Si intende un particolare Meccanismo di correzione <i>ex post</i> secondo il quale il destinatario di somme a titolo di Remunerazione Variabile ha l'obbligo di restituire alla Banca, a talune condizioni precisate al paragrafo 9.2.2.
Common Equity Tier 1 (CET1) capital ratio	Indicatore di adeguatezza patrimoniale della Banca riferita al capitale di maggiore qualità in relazione alle sue attività ponderate per il rischio.
Collegio Sindacale di Zurich Italy Bank S.p.A.	Organo di controllo della Banca.
Comitato Rischi di Zurich Italy Bank S.p.A.	Il comitato controllo interno e rischi interno al Consiglio di Amministrazione di Zurich Italy Bank S.p.A.
Condizioni di Accesso	L'accesso al Bonus Pool e l'attribuzione della Remunerazione Variabile sono subordinati alla solvibilità e alla posizione di liquidità della Banca.
Consiglio di Amministrazione di Zurich Italy Bank S.p.A.	Organo direttivo responsabile della supervisione strategica della Banca.
Personale	I componenti degli organi con funzione di supervisione strategica, gestione e controllo, i dipendenti ed i collaboratori (I collaboratori sono i soggetti che intrattengono con la Banca un rapporto di lavoro autonomo che si esprime tramite la sottoscrizione di contratti di lavoro autonomo, contratti di collaborazione coordinata e continuativa, ecc.). Non sono ricompresi i consulenti finanziari abilitati all'offerta fuori sede.
Direttiva sui Requisiti di Capitale (CRD V)	La CRD V (nella sua versione attuale: direttiva 2019/878/UE che modifica la direttiva 2013/36/UE) detta le regole prudenziali, anche per la remunerazione, per le banche e le imprese di investimento
Direzione Risorse Umane e Organizzazione	Direzione responsabile delle risorse umane e dell'organizzazione, come specificato al paragrafo 3.6.
Funzioni di Controllo	Le funzioni aziendali di controllo interno così come indicate al paragrafo 3.5.
Indicatori di Performance	Gli indicatori di performance, rappresentati all'interno dell'Allegato 1 che permettono al soggetto di volta in volta responsabile della valutazione del Personale di valutare il rendimento, il comportamento, le capacità, lo sviluppo e la progressione di carriera dei propri sottoposti.
Liquidity Coverage Ratio (LCR)	Indicatore di liquidità che assicura un livello adeguato di attività liquide di elevata qualità non vincolate che possano essere convertite per soddisfare il fabbisogno di liquidità della Banca nell'arco di 30

	giorni di calendario in uno scenario di stress di liquidità particolarmente acuto specificato dalle Autorità di Vigilanza.
<i>Malus</i>	Si intende un particolare Meccanismo di correzione <i>ex post</i> che riduce o azzerà le somme da riconoscere a titolo di Remunerazione Variabile differite ed attribuibili al Personale più rilevante.
Personale più rilevante (c.d. <i>Material Risk Takers</i> o MRT)	Conformemente alla Circ. 285, la banca identifica tutte le persone il cui lavoro è ritenuto avere un'influenza importante sul profilo di rischio globale dell'istituto sulla base di norme tecniche di regolamentazione ("MRT").
Meccanismi di correzione <i>ex post</i>	Meccanismi di correzione <i>ex post</i> della Remunerazione Variabile riconosciuta attraverso regole di <i>Malus</i> (applicabili al Personale più rilevante) e <i>Claw Back</i> (applicabile a tutto il Personale) idonei a riflettere i livelli di performance e patrimoniali al netto dei rischi effettivamente assunti o conseguiti.
Piattaforma Informatica	Piattaforma informatica utilizzata dalla Banca per l'inserimento degli obiettivi quantitativi e qualitativi e per misurare <i>ex post</i> la performance di tutto il Personale.
Norme tecniche di regolamentazione dell'Autorità bancaria europea e Regolamento (UE) n. 923/2021	Norme tecniche di regolamentazione aventi ad oggetto i criteri qualitativi e quantitativi appropriati per identificare le categorie di Personale le cui attività professionali hanno un impatto rilevante sul profilo di rischio di un istituto e rientrano nella categoria del Personale più rilevante.
Personale Dipendente	Tutti i membri del Personale, ivi incluso di quelli appartenenti alla categoria del Personale più rilevante con un rapporto di lavoro di natura subordinata con la Banca.
Premio di Retention	Compenso che può essere concesso su base limitata ed il cui riconoscimento è limitato ed ammesso solo in circostanze eccezionali e in presenza di motivate e documentate ragioni dipendenti da situazioni specifiche legate, a seconda dei casi, ed a titolo esemplificativo e non esaustivo, al lancio di progetti speciali, al raggiungimento di risultati straordinari, ad un processo di ristrutturazione aziendale, ad un'operazione straordinaria, all'elevato rischio di dimissioni di membri del Personale ed alla conseguente carenza in ruoli considerati strategici all'interno del Personale e che potrebbe compromettere la competitività nel mercato della Banca.
Premio Nuove Assunzioni	Compenso che può essere riconosciuto esclusivamente all'atto dell'assunzione del Personale Dipendente al fine di poter garantire parte della Remunerazione Variabile e di compensare la remunerazione non percepita dal Personale Dipendente dal precedente datore di lavoro per effetto dell'assunzione in Zurich Bank.
Remunerazione Fissa	La Remunerazione Fissa è l'elemento di base della Remunerazione per la maggior parte del Personale e di coloro che appartengono alle altre categorie di Personale indicate al paragrafo 11, ha natura stabile e irrevocabile ed è determinata e corrisposta sulla base di criteri prestabiliti e non discrezionali che non creano incentivi all'assunzione di rischi e non dipendono dalle performance della Banca. In particolare, essa riflette il valore del ruolo individuale e della funzione all'interno della Banca, premia i fattori che un membro del Personale o colui che appartiene alle altre categorie di Personale indicate al paragrafo 11 apporta all'interno della Banca, come le competenze e l'esperienza richieste per il ruolo.
Remunerazione Totale	La somma della Remunerazione Fissa e della Remunerazione Variabile che un membro del Personale o di colui che appartiene alle altre categorie di Personale indicate al paragrafo 11 ha ricevuto per un dato anno.

Remunerazione Variabile	Qualsiasi importo corrisposto a titolo di remunerazione il cui riconoscimento è subordinato al raggiungimento delle Condizioni di Accesso e parametrato al raggiungimento degli Indicatori di Performance, misurata al netto dei rischi, di cui all'Allegato 1 che consente alla Banca di ricompensare i membri del Personale o coloro che appartengono alle altre categorie di Personale indicate al paragrafo 11 in base, ma non solo, alle loro prestazioni e ai loro comportamenti, ed in modo tale da riflettere al contempo il livello di patrimonializzazione e di liquidità della Banca nonché i risultati raggiunti da ciascun membro del Personale o di colui che appartiene alle altre categorie di Personale indicate al paragrafo 11.
Responsabile	Si riferisce al soggetto, all'interno di una direzione, gerarchicamente sovraordinato e indicato dal responsabile della direzione quale deputato alla valutazione del Personale o di coloro che appartengono alle altre categorie di Personale indicate al paragrafo 11 e che compone la direzione stessa.
<i>Risk Appetite Framework (RAF)</i>	Si riferisce alla dichiarazione sulla propensione al rischio della Banca. Rappresenta il quadro di riferimento che definisce – in coerenza con il massimo rischio assumibile, il business model e il piano strategico – la propensione al rischio, le soglie di tolleranza, i limiti di rischio, le politiche di governo dei rischi, i processi di riferimento necessari per definirli e attuarli
<i>Risk Appetite Statement (RAS)</i>	Indica l'articolazione scritta del livello aggregato e dei tipi di rischio che la Banca accetterà o eviterà, al fine di raggiungere i propri obiettivi di <i>business</i> . Esso comprende le misure quantitative relative al profilo reddituale e di capitale, alla liquidità e ad altre misure di rischio pertinenti.

# Allegato 1 – Regole per la determinazione della Remunerazione Variabile

Il presente Allegato descrive gli Indicatori di Performance aziendali e individuali a cui è legata l'erogazione della Remunerazione Variabile una volta definito il Bonus Pool in conformità con quanto stabilito all'interno della Politica di Remunerazione nonché il processo di determinazione della Remunerazione Variabile da parte della Banca.

Gli Indicatori di Performance sono utilizzati dalla Banca per la valutazione delle performance e per la conseguente determinazione della Remunerazione Variabile attribuibile al Personale, per la valutazione delle performance durante il periodo di differimento e per l'eventuale applicazione dei Meccanismi di correzione *ex post* (*Malus*). Come precisato all'interno della Politica di Remunerazione, difatti, l'applicazione dei Meccanismi di correzione *ex post* potrebbe condurre ad una riduzione, anche significativa, o all'azzeramento della Remunerazione Variabile, soprattutto in caso di risultati aziendali o individuali significativamente inferiori agli obiettivi prestabiliti.

## Indicatori di Performance e obiettivi assegnabili

Verificato il raggiungimento delle Condizioni di Accesso, la Remunerazione Variabile verrà calcolata sulla base dei risultati finanziari della Banca (laddove il riferimento è al *Profit before tax adjusted* della Banca<sup>6</sup>) nonché dei risultati effettivamente conseguiti per ciascun obiettivo concordato e inserito all'interno della Piattaforma Informatica con riguardo a ciascun membro del Personale.

A ciascun destinatario del sistema di incentivazione vengono infatti assegnati e concordati con il Responsabile ad inizio anno degli specifici obiettivi legati alla propria attività manageriale e/o professionale e/o ad obiettivi legati alla Banca e che sono sia di tipo quantitativo che qualitativo.

Tali predetti obiettivi sono generalmente legati in prevalenza a:

- i. **volumi di vendite, di erogazione creditizia, di contenimento / riduzione dei costi, di profittabilità e patrimonializzazione complessiva, di valutazione dei rischi** dei singoli business, **quote mercato, crescita delle masse gestite, incremento dell'utile operativo, realizzazione del piano industriale o di specifici progetti aziendali / operazioni straordinarie, incremento di indicatori legati alla sostenibilità della Banca** ecc., in particolare dove esiste un parametro quantitativo o qualitativo misurabile o per cui sono descrivibili precisi standard di prestazione (es.: volume di vendita effettuato rispetto al budget, risparmio annuo di cost funding rispetto al budget, contenimento dei costi di consulenza, riduzione ore straordinario, riduzione costi di manutenzione e gestione, rafforzamento del capitale, ecc.).
- ii. **Gestione e riduzione dei rischi:** indicatori di patrimonio e liquidità divisionali o di business, costo dei rischi, profilo di rischio, progetti e interventi a riduzione dei rischi, NPE ratio, ecc.
- iii. **Generazione di valore:** sono obiettivi che misurano il **valore aggiunto** di un nuovo prodotto o un nuovo servizio, della corretta esecuzione di un processo aziendale o del suo ridisegno, della crescita e valorizzazione delle risorse tecniche e umane della Banca (es.: contributo delle iniziative di marketing al raggiungimento del target factoring, ricavi da nuovi prodotti, gestione

---

<sup>6</sup> Fatto salto quanto previsto dalla Circolare 285 per le Funzioni di Controllo o equiparate

puntuale dei reclami, sviluppo del capitale umano, soddisfazione ed “engagement” del Personale, crescita professionale del Personale).

- iv. **Gestione Operativa:** si tratta di obiettivi che contribuiscono all'aumento della **soddisfazione del cliente**, interno o esterno e che agevolano **l'efficacia della gestione operativa interna** (es.: tempestività nella segnalazione di manovre correttive rispetto al budget, numero pratiche prezzate/headcount, rispetto tempistiche chiusura delle open issues rilevate dalle Funzioni di Controllo, corretta e tempestiva esecuzione dei processi gestionali delle risorse umane assegnate).
- v. **Aumento dell'efficienza:** Obiettivi legati alla comparazione con le stesse attività svolte negli anni precedenti avendo riguardo al **miglioramento incrementale della performance complessiva della Banca** (es. riduzione della percentuale di errori operativi, aumento del valore pubblicitario equivalente, rispetto tempistiche di esecuzione dei progetti, riduzione dei tempi di esecuzione dei processi aziendali, livello di soddisfazione della clientela).
- vi. **Gestione delle risorse umane e tecniche assegnate:** si tratta di obiettivi legati alla **migliore gestione delle risorse umane** ad esempio: la creazione di un costruttivo clima di lavoro, la valorizzazione dei talenti e la migliore allocazione e sviluppo delle competenze professionali, la diffusione e capitalizzazione della conoscenza aziendale, l'efficace e consapevole utilizzo degli strumenti e dei processi aziendali anche con l'obiettivo di minimizzarne i costi.

Annualmente, viene attuato il processo di valutazione delle performance: ciascun membro del Personale della Banca accede alla sua sezione personale della Piattaforma Informatica utilizzata dalla Banca e condivide con il proprio Responsabile gli obiettivi quantitativi e qualitativi dell'anno successivo. Con riferimento agli obiettivi qualitativi, se non direttamente misurabili, dovranno essere indicati preventivamente gli standard di prestazione e i processi seguiti per giudicare il loro livello di raggiungimento.

A ciascun obiettivo, quantitativo o qualitativo, viene assegnato un peso ponderato in termini percentuali che segnala la rilevanza dello stesso, una descrizione precisa degli standard di prestazione ossia dei modi, tempi e contenuti che ne consentono di misurare la verifica puntuale dei risultati raggiunti.

La Banca determinerà l'ammontare complessivo del Bonus Pool in via preventiva all'inizio di ciascun esercizio ed includerà tale ammontare nel relativo budget annuale basandosi sull'ammontare del Bonus Pool determinato e riconosciuto per l'esercizio precedente, gli obiettivi di patrimonializzazione e di liquidità, il numero e la tipologia di destinatari di incentivi, la redditività della Banca. In relazione a ciascun esercizio di riferimento ed a seguito della verifica delle Condizioni di Accesso nonché dei risultati e del raggiungimento degli obiettivi quantitativi e qualitativi, finanziari e non finanziari di cui al presente documento e/o fissati dal Consiglio di Amministrazione, verrà deliberata l'erogazione del Bonus Pool e, per l'effetto, l'ammontare della Remunerazione Variabile.

#### Processo di valutazione della performance e degli obiettivi individuali

Gli obiettivi assegnati in via individuale attraverso la Piattaforma Informatica utilizzata dalla Banca si riferiscono alla contribuzione ai risultati economici, rapporti con la clientela, competenze organizzative, manageriali e gestionali e qualità personali, in aggiunta ad altri obiettivi qualitativi, come sopra delineati.



Il processo prevede l'utilizzo di tre categorie di performance collegabili al raggiungimento di obiettivi personali e comportamentali: "obiettivi parzialmente raggiunti", "obiettivi pienamente raggiunti" e "obiettivi superati". Vengono quindi definiti ulteriori tre livelli di differenziazione a seconda che la prestazione sia "alta", "media" e "bassa" per ciascuna categoria di performance.

La valutazione di tali obiettivi determina la valutazione sintetica delle prestazioni che ciascun Responsabile effettua annualmente per ciascun membro del Personale sottoposto alla propria valutazione e che inserisce nell'apposita sezione sulla Piattaforma Informatica.

Tale valutazione sintetica, fondata sul raggiungimento degli obiettivi individuali e di business come descritti in precedenza tiene anche conto dalla valutazione dei seguenti aspetti:

- osservanza ed il rispetto dei "valori" che la Banca pone alla base della sua attività, ai sensi della normativa applicabile e del Codice Etico;
- correttezza nelle relazioni con la clientela e la sua fidelizzazione;
- capacità e competenza professionale;
- costante dedizione al lavoro, disponibilità nei confronti dei colleghi e capacità di lavorare in team;
- capacità di trovare soluzioni concrete e possibilmente innovative avendo sempre come obiettivo una sana e prudente gestione della Banca e del suo valore in un'ottica di lungo periodo;
- propensione ad assumersi la responsabilità delle decisioni e tempestività nell'azione per il perseguimento degli obiettivi individuali;
- capacità di ottimizzare l'impiego delle risorse e di coinvolgere e motivare i collaboratori, promuovendone la crescita anche tramite l'attento utilizzo dello strumento della delega;
- contenimento dei rischi legali e reputazionali
- il livello di soddisfazione dei clienti

Il risultato finanziario, assieme alla valutazione della performance individuale determina il livello finale della Remunerazione Variabile per l'anno di valutazione che può variare tra lo 0 e il 200% della Remunerazione Variabile del Personale rispetto al target di riferimento (% di incentivo rispetto alla Remunerazione Fissa) fermo restando il rispetto dei limiti massimi di cui al rapporto con la Remunerazione Fissa applicabili a tutto il Personale ivi incluso il Personale Più Rilevante ed al Personale appartenente alle Funzioni di Controllo.

# Politica di Remunerazione per i Consulenti Finanziari

Zurich Italy Bank S.p.A.

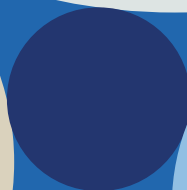
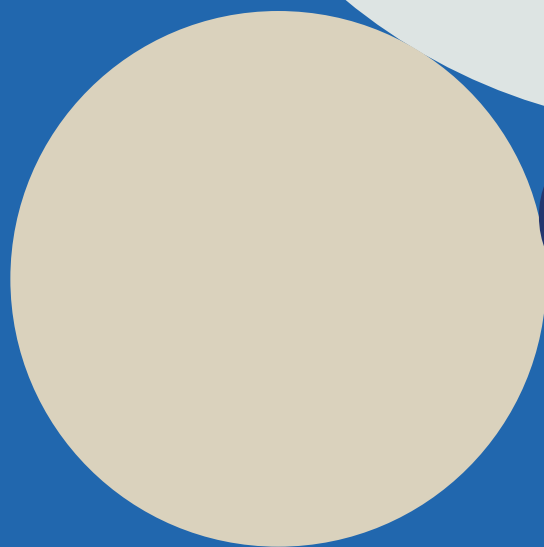
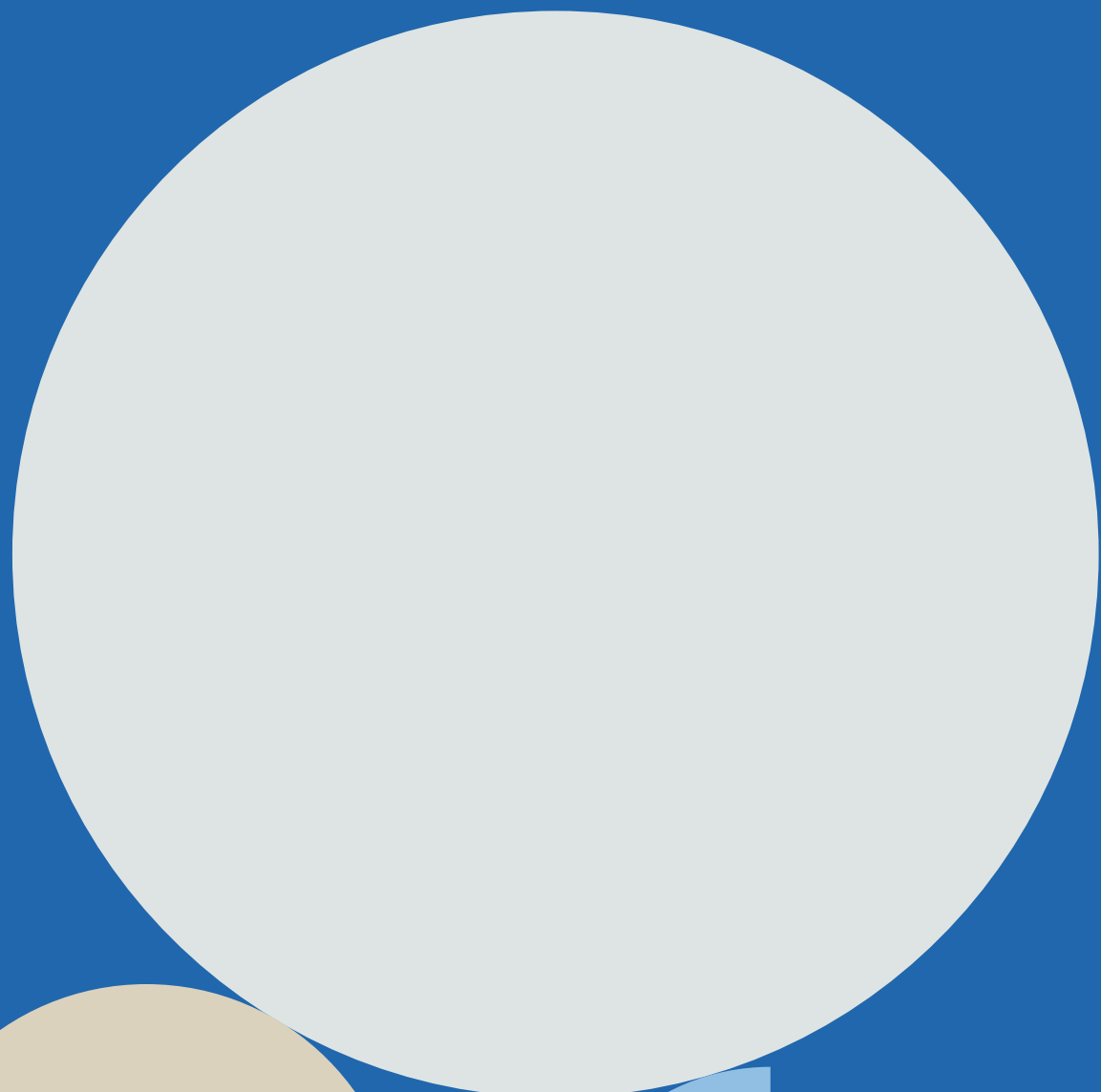

Il presente documento contiene le politiche di remunerazione e incentivazione di Zurich Italy Bank S.p.A. applicabili ai consulenti finanziari, abilitati all'offerta fuori sede, appartenenti alla rete di distribuzione e ai canali commerciali della Banca in linea con i requisiti normativi e fornisce una panoramica della strategia di remunerazione della Banca, nonché una descrizione dettagliata dell'attuale sistema di remunerazione, incluse le strutture e le componenti della remunerazione stessa.

Il mancato rispetto delle presenti politiche costituisce una violazione degli obblighi del consulente finanziario e può comportare provvedimenti che possono giungere fino all'interruzione del contratto di agenzia per giusta causa, in linea con quanto previsto dalle leggi e dalle normative tempo per tempo applicabili.

# Contents

<b>1. Introduzione</b>	<b>4</b>
<b>2. Processo decisionale per la definizione delle politiche remunerative</b>	<b>4</b>
2.1. Assemblea dei Soci	4
2.2. Consiglio di Amministrazione	4
2.3. Comitato per le remunerazioni dei Financial Advisors	5
2.4. Comitato Rischi	6
2.5. Funzioni di Controllo	6
2.6. Direzione Risorse Umane e Organizzazione	6
<b>3. Identificazione dei “Material Risk-Takers”</b>	<b>7</b>
3.1. Criteri identificativi e procedure	7
3.2. Esito del processo di identificazione	7
3.3. Esclusione dei Material Risk-Takers	8
<b>4. Struttura della remunerazione</b>	<b>8</b>
4.1. I principi alla base del riconoscimento della remunerazione	8
4.2. Componenti della remunerazione	9
4.3. Rapporto tra Componente Ricorrente e Componente Non ricorrente	9
<b>5. Maturazione e determinazione del Bonus Pool</b>	<b>10</b>
<b>6. Condizioni di Accesso</b>	<b>10</b>
<b>7. Corresponsione della remunerazione non ricorrente</b>	<b>10</b>
7.1. Differimento della componente non ricorrente	10
7.2. Meccanismi di correzione ex post	11
7.2.1. <i>Malus</i>	11
7.2.2. <i>Claw Back</i>	12
<b>8. Glossario</b>	<b>13</b>

---

Data 18 aprile 2023

Approvatore Consiglio di Amministrazione

Owner del documento Direzione Risorse Umane e Organizzazione Dir. Comm. e Wealth Management

Prossima review

Version 2.0

Summary delle modifiche

-

Keywords

# 1. Introduzione

La presente politica di remunerazione e incentivazione (la “**Policy**”) definisce i principi e le linee guida di Zurich Italy Bank S.p.A. (la “**Banca**” o “**Zurich Bank**”) in materia di remunerazione applicabili ai consulenti finanziari abilitati all’offerta fuori sede appartenenti alla rete di distribuzione e ai canali commerciali della Banca (i “**Consulenti**” o la “**Rete**”).

Nel dettaglio, la presente Policy descrive il sistema di remunerazione dei Consulenti, ivi inclusa l’articolazione dello stesso da un punto di vista qualitativo e quantitativo, nonché la relativa applicazione e la struttura delle diverse componenti (i.e. componente ricorrente e non ricorrente). Inoltre, sono dettagliati i meccanismi di *governance* e di controllo esercitati dagli organi sociali preposti e dalle strutture della Banca che partecipano a tutti i processi decisionali in materia di remunerazione.

In conformità con le disposizioni normative e regolamentari vigenti, i sistemi di remunerazione e incentivazione di cui alla presente Policy sono definiti applicando il criterio di proporzionalità, in funzione del quale Zurich Bank è classificata quale “banca di minori dimensioni o complessità operativa” ai sensi del paragrafo 3, Parte Prima, Titolo IV, Capitolo 2, Sezione I, della Circolare della Banca d’Italia n. 285 del 17 dicembre 2013, ss. mm. ii. (la “**Circ. 285**” o “**Circ. 285/2013**”).

Precisamente, la Policy è elaborata in conformità alla citata Circ. 285, che recepisce, nel quadro normativo nazionale, la Direttiva (UE) 2019/878 (“**CRD V**”) e si integra con il Regolamento Delegato (UE) n. 923/2021. Sono, inoltre, presi in considerazione:

- gli Orientamenti per sane politiche di remunerazione ai sensi della direttiva 2013/36/UE (EBA/GL/2021/04) del 2 luglio 2021;
- gli Orientamenti sulle politiche e prassi retributive (MiFID) del 3 giugno 2013 (ESMA/2013/606);
- le indicazioni fornite a livello associativo da Assoreti, contenute all’interno delle “Linee Guida in materia di politiche e prassi di remunerazione e incentivazione dei consulenti finanziari abilitati all’offerta fuori sede”.

## 2. Processo decisionale per la definizione delle politiche remunerative

### 2.1. Assemblea dei Soci

L’Assemblea ordinaria della Banca approva:

- le politiche di remunerazione e incentivazione a favore dei Consulenti;
- i criteri per la determinazione del compenso da accordare in caso di conclusione anticipata del rapporto di collaborazione dei Consulenti, ivi compresi, per i Material Risk-Takers, i limiti fissati a detto compenso in termini di annualità della componente ricorrente e l’ammontare massimo che deriva dalla loro applicazione;
- l’eventuale proposta del Consiglio di Amministrazione di fissare un limite al rapporto tra la componente ricorrente e non ricorrente della remunerazione dei Material Risk-Takers superiore al rapporto di 1:1, ma comunque non superiore al rapporto di 2:1.

All’Assemblea è sottoposta, da parte del Consiglio di Amministrazione:

- in sede di approvazione, un’informativa chiara e completa, in conformità alla normativa tempo per tempo vigente, sulla Policy da adottare (c.d. informativa *ex ante*);
- un’informativa, con cadenza almeno annuale, sulle modalità con cui è stata attuata la Policy (c.d. informativa *ex post*).

### 2.2. Consiglio di Amministrazione

Il Consiglio di Amministrazione elabora, sottopone all’Assemblea e riesamina, con periodicità almeno annuale, la Policy ed è responsabile della sua corretta attuazione.

Esso, in particolare, assicura che detti sistemi siano coerenti con le scelte complessive della Banca in termini di assunzione dei rischi, strategie, obiettivi di lungo periodo, assetto di governo societario e dei controlli interni,

nonché con gli obiettivi e i valori aziendali, ivi inclusi gli obiettivi di finanza sostenibile, che tengono conto, tra l'altro, dei fattori ambientali, sociali e di governance (ESG).

Esso, inoltre, assicura, con il supporto della Direzione Risorse Umane e Organizzazione, che la Policy sia adeguatamente documentata e accessibile all'interno della struttura aziendale.

Il Consiglio di Amministrazione definisce i sistemi di remunerazione e incentivazione per i Consulenti responsabili delle principali linee di business, aree geografiche.

Al Consiglio di Amministrazione è affidato il compito di esaminare almeno annualmente e approvare il documento predisposto dalla Direzione Risorse Umane e Organizzazione contenente l'elenco dei soggetti identificati come Material Risk-Takers e approvarne eventuali deroghe, anche a fini di esclusione da tale elenco.

Inoltre, in considerazione del fatto che la Banca è classificabile quale banca di minori dimensioni o complessità operativa, quest'ultima non si è dotata di un comitato per la remunerazione ai sensi della Circ. 285, i cui compiti vengono svolti dal Consiglio di Amministrazione, che, con il contributo degli amministratori indipendenti e avvalendosi delle strutture aziendali competenti:

- assicura che i sistemi di remunerazione e incentivazione siano idonei a garantire il rispetto delle disposizioni di legge, regolamentari e statutarie nonché di eventuali codici etici o di condotta, promuovendo l'adozione di comportamenti ad essi conformi;
- analizza la neutralità della Policy rispetto al genere e verifica l'eventuale divario retributivo di genere (*gender pay gap*) e la sua evoluzione nel tempo, nonché delibera sulle eventuali misure correttive tenendo in considerazione i principi alla base del riconoscimento della remunerazione;
- assicura il coinvolgimento delle funzioni aziendali competenti nel processo di elaborazione e controllo delle politiche e prassi di remunerazione e incentivazione;
- determina il Bonus Pool e si esprime sul raggiungimento degli obiettivi di *performance* cui sono legati i piani di incentivazione e sull'accertamento delle altre condizioni poste per l'erogazione dei compensi;
- delibera sull'attivazione dei meccanismi di correzione *ex post* della remunerazione non ricorrente;
- fornisce adeguato riscontro sull'attività svolta agli organi aziendali, compresa l'Assemblea.

### 2.3. Comitato per le remunerazioni dei Financial Advisors

Il Comitato per le remunerazioni dei Financial Advisors (il "Comitato"), ha il compito di adottare le misure, oggetto di delega del Consiglio di Amministrazione in materia di remunerazione dei Consulenti Finanziari, in relazione a:

- a) gli anticipi provvigionali; (ii) gli anticipi relativi alla indennità suppletiva clientela (ISC); (iii) le provvigioni straordinarie, i contributi straordinari, i moltiplicatori provvigionali, i compensi non ricorrenti mensili; (iv) il reclutamento di nuovi Consulenti; (v) i contributi di marketing; (vi) la definizione di soglie di saldo e stralcio per quanto riguarda i crediti verso ex Consulenti e Consorzi; e (vii) la definizione degli accantonamenti relativi ai crediti verso ex Consulenti, con facoltà di delega entro poteri di spesa dallo stesso predeterminati; (viii) i patti di non concorrenza da proporre ai Consulenti;
- b) l'approvazione di tutte le attività che eccedono i limiti e i poteri assegnati ai sensi della precedente lettera a);
- c) l'approvazione delle seguenti decisioni (che non potranno essere delegate) relative a: (i) le riassegnazioni di portafogli di Consulenti cessati per giusta causa sulla base di controlli effettuati sul nuovo Consulente; (ii) le deroghe ai pagamenti standard del premio di portafoglio; (iii) le deroghe ai pagamenti standard della tutela manageriale; e (iv) le azioni disciplinari nei confronti dei Consulenti.

Il Comitato è composto dal Direttore Generale (con ruolo di Presidente), dal Responsabile della Direzione Finance, dal Responsabile della Direzione Operations e Sistemi Informativi, dal Responsabile della Direzione Commerciale e Wealth Management, dal Responsabile della Direzione Risorse Umane e Organizzazione. Partecipano inoltre al Comitato, senza diritto di voto, i Responsabili delle Funzioni di Controllo. Il Presidente può, inoltre, invitare a partecipare alla singola riunione altri soggetti qualora la loro presenza sia motivata dalla specifica competenza sulle tematiche trattate.

---

## 2.4. Comitato Rischi

Il Comitato Rischi, composto da membri del Consiglio di Amministrazione non esecutivi e in maggioranza indipendenti, valuta se i sistemi incentivanti messi in atto ai sensi della Policy tengano conto dei rischi, del capitale e della liquidità della Banca assicurando un adeguato coordinamento con il Consiglio di Amministrazione.

---

## 2.5. Funzioni di Controllo

Le Funzioni di Controllo collaborano, ciascuna secondo le rispettive competenze, per assicurare l'adeguatezza e la rispondenza alla normativa della Policy adottata e il suo corretto funzionamento; in particolare:

- la Funzione Compliance & AML (la “**Funzione Compliance**”) verifica, tra l'altro, che il sistema premiante aziendale sia coerente con gli obiettivi di rispetto delle disposizioni di legge, regolamentarie e statutarie nonché di eventuali codici etici o altri standard di condotta applicabili alla Banca, in modo che siano opportunamente contenuti i rischi legali e reputazionali insiti soprattutto nelle relazioni con la clientela; tale funzione, inoltre, verifica a campione l'assenza sui conti interni di custodia e amministrazione dei *Material Risk-Takers* di eventuali strategie di copertura o assicurazioni sulla Remunerazione che potrebbero inficiare gli effetti di allineamento al rischio insiti nei meccanismi retributivi;
- la Funzione Internal Audit, verifica ex post, tra l'altro, con frequenza almeno annuale, la rispondenza delle prassi di remunerazione alla Policy approvata e alla normativa;
- la Funzione Risk Management contribuisce, tra l'altro, ad assicurare la coerenza del sistema di remunerazione ed incentivazione con il quadro di riferimento della propensione al rischio della Banca (“RAF” - *Risk Appetite Framework* e “RAS” - *Risk Appetite Statement*) anche attraverso la definizione degli indicatori di rischio da utilizzare per i meccanismi di correzione (*ex ante* ed *ex post*), e si esprime sulla corretta attivazione di questi ultimi.

Le evidenze riscontrate e le eventuali anomalie sono portate a conoscenza degli organi e delle funzioni competenti per l'adozione di eventuali misure correttive, che ne valutano la rilevanza ai fini di una pronta informativa alla Banca d'Italia. Gli esiti della verifica condotta sono portati annualmente a conoscenza dell'Assemblea.

---

## 2.6. Direzione Risorse Umane e Organizzazione

Il Responsabile della Direzione Risorse Umane e Organizzazione, con il supporto (ove necessario) delle direzioni aziendali di volta in volta eventualmente interessate:

- gestisce il processo annuale di valutazione atto a identificare i *Material Risk-Takers*, mantenendo aggiornato l'elenco nominativo e sottoponendo le eventuali variazioni alla valutazione e approvazione del Consiglio di Amministrazione;
- riceve evidenza dalla Direzione Commerciale e dalla Direzione Finance del monitoraggio, per ciascun soggetto interessato, dell'andamento dei parametri quali-quantitativi di risultato definiti per la corresponsione della remunerazione non ricorrente. Segnala, congiuntamente con la Direzione Commerciale e/o con la Direzione Finance, al Consiglio di Amministrazione il verificarsi delle condizioni per l'applicazione dei meccanismi di correzione *ex ante* ed *ex post* (Clausole di Malus e Claw Back), anche sulla base delle valutazioni della Funzione Risk Management per quanto riguarda *inter alia* l'attivazione delle Condizioni di Accesso;
- garantisce, in collaborazione con le altre funzioni aziendali interessate, la corretta applicazione di quanto previsto dalla politica con modalità tali da assicurarne un contributo efficace e preservare l'autonomia di giudizio delle funzioni tenute a svolgere controlli anche *ex post*; analizza, in collaborazione con la Direzione Commerciale, la neutralità della Policy rispetto al genere e sottopone alla verifica del Consiglio di Amministrazione l'eventuale divario retributivo di genere (*gender pay gap*) e la sua evoluzione nel tempo e attua, congiuntamente alle altre funzioni aziendali competenti, le eventuali misure correttive tenendo in considerazione i principi alla base del riconoscimento della remunerazione.

Il Responsabile della Direzione Risorse Umane e Organizzazione, inoltre, mette a disposizione del Consiglio di Amministrazione la documentazione necessaria ai fini dello svolgimento dei compiti a esso assegnati ai sensi del paragrafo 3.2.

### 3. Identificazione dei “Material Risk-Takers”

La Banca identifica i Material Risk-Takers (ossia un individuo la cui attività e decisioni sono ritenute avere un'influenza rilevante sul profilo di rischio complessivo della Banca) in linea con la Circ. 285/2013. Il processo di identificazione a livello individuale, che include i Consulenti, viene effettuato annualmente in conformità alle norme tecniche di regolamentazione dell'Autorità bancaria europea (di seguito anche “EBA RTS”) e al Regolamento Delegato (UE) 923/2021.

#### 3.1. Criteri identificativi e procedure

La Banca applica per l'identificazione dei Material Risk-Takers, tenuto conto delle peculiarità del rapporto e del ruolo dei Consulenti, i criteri qualitativi e quantitativi definiti dagli RTS dell'EBA, contenuti nel Regolamento Delegato (UE) 923/2021, e in particolare i:

- criteri qualitativi, legati al ruolo ricoperto da un individuo ai sensi dell'articolo 5 del Regolamento Delegato (UE) 2021/923;
- criteri quantitativi, legati al ruolo ricoperto da un individuo ai sensi dell'articolo 6 del Regolamento Delegato (UE) 2021/923.

Inoltre, per quanto qui di interesse, ai sensi della Circ. 285/2013 Parte Prima, Titolo IV, Capitolo 2, Sezione I, paragrafo 6 sono annoverati tra i Material Risk-Takers i Consulenti per i quali sono soddisfatte congiuntamente le seguenti condizioni:

- la loro remunerazione totale nell'esercizio precedente sia stata, congiuntamente, pari o superiore a: (i) 500.000 Euro; e (ii) alla remunerazione totale media riconosciuta ai componenti dell'organo con funzione di supervisione strategica e di gestione e l'alta dirigenza;
- la loro attività professionale è svolta all'interno di un'unità operativa/aziendale rilevante e ha un impatto significativo sul profilo di rischio dell'unità operativa/aziendale.

La Direzione Risorse Umane e Organizzazione predispose un apposito documento che riepiloga il personale identificato come Material Risk-Takers alla luce dei criteri e delle valutazioni sopra citate. Il documento è trasmesso alle Funzioni di Controllo di secondo livello per le loro osservazioni. In particolare, sulla base delle informazioni raccolte dalla Direzione Risorse Umane e Organizzazione, la Funzione Compliance verifica che l'identificazione dei MRT e le eventuali esclusioni siano avvenute nel rispetto della normativa vigente. Successivamente, il documento, contenente l'elenco dei soggetti identificati come Material Risk-Takers, è sottoposto annualmente all'analisi e all'approvazione del Consiglio di Amministrazione della Banca, il quale approva gli esiti dell'eventuale procedimento di esclusione.

La Funzione Internal Audit, nell'ambito dell'annuale verifica del sistema di remunerazione della Banca, esamina il processo di identificazione del Personale più rilevante per garantire che gli organi deputati abbiano ricevuto un'informativa chiara e completa al fine di far comprendere le principali informazioni sul processo di identificazione dei Material Risk-Takers e sui relativi esiti.

La Direzione Risorse Umane e Organizzazione provvede, al termine del processo identificativo, a comunicare al Consulente individuato l'appartenenza al perimetro dei Material Risk-Takers.

#### 3.2. Esito del processo di identificazione

Tenuto conto delle caratteristiche, della struttura organizzativa e delle dimensioni della Banca, della rischiosità e della complessità dell'attività svolta, anche in applicazione del criterio di proporzionalità e tenuto conto delle linee guida fornite da Assoreti, fermo restando quanto previsto in ordine ai criteri quantitativi di cui al paragrafo 3.1 che precede, l'applicazione dei criteri qualitativi sopracitati porta all'identificazione all'interno della categoria dei Material Risk-Takers di tutti quei componenti della Rete che svolgono sostanzialmente un ruolo di coordinamento strategico, organizzativo e manageriale di altri consulenti finanziari per lo svolgimento dell'attività di vendita. Pertanto, ricadono nella categoria dei Material Risk-Takers le figure del Coordinatore Nazionale (Commerciale, Private Advisory, Sinergie e Progetti) e dell'Area Manager.

Dall'applicazione dei criteri qualitativi sono, peraltro, escluse tutte quelle figure che hanno un ruolo di coordinamento di altri consulenti esclusivamente da un punto di vista commerciale e che non incidono in alcun modo sulla strategia e sui comportamenti della Rete, né si occupano della trasmissione della strategia e delle linee guida operative della Banca. Pertanto, ai sensi della presente Policy, non sono identificati come Material Risk-Takers i soggetti che rivestono il ruolo del Sales Operation Manager e Supervisor, poiché il loro perimetro



di attività non ha un impatto rilevante sul profilo di rischio della Banca e non prevede responsabilità strategica e manageriale.

### 3.3. Esclusione dei Material Risk-Takers

La Circ. 285/2013 riconosce alle Banche la possibilità di escludere i Consulenti individuati come Material Risk-Takers in applicazione dei criteri quantitativi di cui all'art. 6, paragrafo 1, del Regolamento (UE) 2021/923 qualora le attività professionali da questi svolte non abbiano un impatto significativo sul profilo di rischio della Banca.

Al fine di procedere all'esclusione di tali soggetti dal perimetro dei Material Risk-Takers a livello individuale, la Direzione Risorse Umane e Organizzazione, con il supporto delle funzioni competenti, effettua un'attenta analisi per valutare l'effettivo potere dell'interessato di assumere rischi significativi.

L'eventuale proposta di esclusione di specifici soggetti viene portata all'attenzione del Consiglio di Amministrazione per l'approvazione. In caso di deliberazione positiva da parte del Consiglio di Amministrazione si procede alla trasmissione alla Banca d'Italia tempestivamente, e in ogni caso entro sei mesi dalla chiusura dell'esercizio precedente, dell'istanza di autorizzazione ai sensi della Circ. 285/2013.

Le eventuali esclusioni sono comunicate all'Assemblea in sede di informativa sulle politiche di remunerazione e incentivazione.

## 4. Struttura della remunerazione

### 4.1. I principi alla base del riconoscimento della remunerazione

La struttura remunerativa di Zurich Bank è principalmente orientata ai seguenti principi:

- assicurare che le componenti di remunerazione siano adeguatamente bilanciate;
- adottare lo schema di incentivazione ritenuto più appropriato secondo le valutazioni degli organi societari e delle funzioni competenti della Banca, anche in ragione della propria attività, dimensione, delle attività svolte e del profilo di rischio della attività svolte;
- allineare la componente non ricorrente ai contributi individuali apportati e ai rischi assunti, valutando la performance misurata al netto del rischio, e coerentemente con le aspettative della Banca;
- allineare la remunerazione ai diversi livelli di responsabilità;
- assicurare la trasparenza delle decisioni inerenti all'attribuzione della remunerazione;
- incoraggiare e sostenere il personale a raggiungere il loro pieno potenziale;
- assicurare che la struttura della remunerazione non ricorrente persegua finalità di *retention* e fidelizzazione dei Consulenti e che sia caratterizzata da profili che disincentivino, in caso di cessazione del rapporto con la Banca, lo svolgimento di attività volte alla distrazione di masse e clientela della Banca;
- assicurare pratiche retributive neutre dal punto di vista del genere, contribuendo al perseguimento della completa parità anche tra i Consulenti e assicurando, a parità di attività svolta, che i Consulenti abbiano un eguale livello di remunerazione, anche in termini di condizioni per il suo riconoscimento e pagamento. Resta peraltro inteso che la Banca non è limitata nella sua capacità di adottare misure per promuovere l'occupazione del genere meno rappresentato, o per evitare o compensare gli svantaggi nelle carriere del genere meno rappresentato.

I sistemi di remunerazione e di incentivazione della Rete sono, inoltre, ispirati a criteri di correttezza nelle relazioni con la clientela e di contenimento dei rischi legali e reputazionali attraverso l'utilizzo di specifiche regole formalizzate, quantificabili e verificabili, e di indicatori (quali ad esempio il numero di reclami), che incidono sul diritto alla percezione della componente incentivante della remunerazione.

I Consulenti non possono avvalersi di strategie di copertura personale o di assicurazioni sulla remunerazione o su altri aspetti che possano alterare o inficiare gli effetti di allineamento al rischio insiti nei meccanismi remunerativi (c.d. *divieto di hedging*).

La Banca, inoltre, definisce con apposito documento altresì le tipologie di operazioni e investimenti finanziari che se effettuati, direttamente o indirettamente, dal Personale più Rilevante potrebbero incidere sui

meccanismi di allineamento ai rischi e sulla corretta applicazione delle presenti politiche di remunerazione e della Circ. 285.

## 4.2. Componenti della remunerazione

Il sistema remunerativo dei Consulenti presenta elementi peculiari rispetto a quello proprio del personale dipendente della Banca e si articola, in base a quanto previsto dalla Circ. 285, come segue:

- **componente ricorrente**, equiparabile alla remunerazione fissa del personale, che costituisce l'elemento più stabile e ordinario della remunerazione. Essa è rappresentata dalla remunerazione provvigionale riconosciuta in relazione ai prodotti e servizi collocati e da altre componenti economiche, ed è la forma ordinaria di remunerazione del Consulente;
- **componente non ricorrente**, equiparabile alla remunerazione variabile del personale, che ha una valenza incentivante (legata, ad esempio, all'incremento dei volumi della raccolta netta, al superamento di determinati benchmark sui prodotti, al lancio di nuovi prodotti, ecc.). La corresponsione di questa componente, basata su criteri di commisurazione capaci di favorire e promuovere il rispetto delle regole di condotta e l'interesse dei clienti serviti, è condizionata al raggiungimento di indicatori di performance, corretti per i rischi.

In particolare, ai fini della determinazione della componente "non ricorrente" rilevano i seguenti specifici indicatori di rischio operativa, volti a promuovere la correttezza dei comportamenti e il collegamento con i rischi legali e reputazionali che possono ricadere sulla Banca, nonché idonei a favorire la conformità alle norme e la tutela e fidelizzazione della clientela:

- reclami ricevuti ed accolti dalla Banca inerenti all'operatività del Consulente;
- sanzioni amministrative o contrattuali applicate al Consulente;
- condanne, anche non definitive, alla restituzione di somme o al risarcimento di danni alla clientela in dipendenza di fatti ascrivibili al Consulente;
- mancato rispetto degli indicatori di rischio di compliance, volta per volta comunicati (ad esempio la percentuale di questionari di adeguata verifica o di questionari di profilatura MIFID non rinnovati nei tempi stabiliti, o gli alert di monitoraggio delle operazioni della clientela lavorati oltre la scadenza);
- comunicazioni di sensibilizzazione inviate dalle strutture di controllo nei confronti del Consulente a seguito di verifiche ispettive o altri accertamenti;
- partecipazione del Consulente ai corsi di formazione organizzati dalla Banca e previsti dalle normative di settore.

Il processo di determinazione e successiva erogazione della remunerazione non ricorrente è volto a fidelizzare il Consulente alla Banca, assicurando che non siano premiati comportamenti che danneggino la Banca in caso di cessazione del rapporto con il Consulente, ad esempio, in ragione di condotte che abbiano avuto per effetto la distrazione/sviamento di masse/portafogli e clientela della Banca prima gestiti e/o assegnati al Consulente<sup>1</sup>.

[...]

## 4.3. Rapporto tra Componente Ricorrente e Componente Non ricorrente

Nel rispetto delle disposizioni regolamentari applicabili, nonché in conformità a quanto previsto dall'art. 17.1 (v) dello statuto della Banca, e in ottemperanza con quanto deliberato dal Consiglio di Amministrazione e

---

<sup>1</sup> A titolo meramente esemplificativo, ai fini di quanto previsto dalla presente Policy, per condotte aventi l'effetto di distrazione/sviamento di masse/portafogli e/o clientela della Banca, si intende qualsiasi attività e/o iniziativa, diretta e/o indiretta, del Consulente avente come finalità e/o risultato la presentazione - in qualsiasi modo e forma - e/o l'acquisizione da parte di terzi della clientela precedentemente seguita / assegnata al medesimo, ovvero comunque volta allo storno di detta clientela e/o al rigiro di portafogli della stessa clientela e/o alla dismissione, in tutto e/o parte, delle masse e delle posizioni di conto corrente e/o di investimento (in qualunque forma) riferibili alla stessa clientela.

dall'Assemblea il 13 ottobre 2022<sup>2</sup>, per i Consulenti identificati come Material Risk-Takers è stato stabilito un rapporto massimo tra Componente Ricorrente e Componente Non ricorrente della remunerazione pari a 2:1 (i.e. l'importo massimo della Remunerazione Non ricorrente che il Consulente Finanziario può ricevere è pari sino al doppio dell'importo della Remunerazione Fissa annuale).

L'Assemblea può comunque deliberare, in qualsiasi momento, sulla riduzione del limite superiore a 1:1, con le maggioranze previste per l'assemblea ordinaria; entro 5 giorni dalla decisione assembleare, la Banca informa la Banca d'Italia della deliberazione assunta.

## 5. Maturazione e determinazione del Bonus Pool

Il Consiglio di Amministrazione determina annualmente l'ammontare complessivo del Bonus Pool, il quale rappresenta la somma degli importi variabili previsti nell'ambito di tutti i sistemi di incentivazione annuali e pluriannuali approvati in relazione alla presente Policy per l'esercizio di riferimento (il **Bonus Pool**).

## 6. Condizioni di Accesso

Al fine di assicurare l'allineamento della presente Policy con i requisiti normativi, la Banca definisce specifici indicatori atti a misurare la profittabilità, la solidità patrimoniale e la liquidità su base annuale, che fungono da condizioni di accesso alla cui verifica sono subordinati il riconoscimento e l'erogazione del Bonus Pool (le "Condizioni di Accesso").

Le Condizioni di Accesso sono rappresentate dalla soglia di *tolerance* prevista nel RAS per i seguenti indicatori:

- Common Equity Tier 1 (CET1) capital ratio: al fine di misurare la capacità patrimoniale della Banca in relazione alla rischiosità delle attività detenute;
- Liquidity Coverage Ratio (LCR): al fine di assicurare che la Banca disponga di un livello adeguato di attività liquide di elevata qualità non vincolate, che possano essere convertite per soddisfare il fabbisogno di liquidità nell'arco di 30 giorni di calendario in uno scenario di stress di liquidità particolarmente acuto.

La valutazione del rispetto delle Condizioni di Accesso viene effettuata sulla base del valore degli indicatori sopra riportati al 31 dicembre dell'esercizio di riferimento della determinazione del Bonus Pool e, in caso di differimento dell'erogazione, ad ogni fine esercizio successivo. In particolare, in caso di mancato raggiungimento della soglia di *tolerance* indicata nel RAS, anche di uno solo degli indicatori di cui sopra, la Banca non procede al pagamento del Bonus Pool.

## 7. Corresponsione della remunerazione non ricorrente

### 7.1. Differimento della componente non ricorrente

La Banca, in coerenza con il principio di proporzionalità, applica le disposizioni relative ai Material Risk-Takers con percentuali di differimento in linea rispetto alla rischiosità ed alla complessità della propria attività.

Zurich Bank differisce parte della componente non ricorrente erogata ai Material Risk-Takers in modo tale che sia allineata alla performance e ai rischi sostenibili dalla Banca nel medio-lungo periodo e per favorire la retention dei Material Risk-Takers all'interno della Banca.

<sup>2</sup> Avendo l'Assemblea della Banca fissato il limite a 2:1, non sarà necessario per il Consiglio di Amministrazione negli anni successivi sottoporre all'Assemblea una nuova delibera, a condizione che non siano cambiati i presupposti sulla base dei quali l'aumento è stato deliberato, il Consulente Finanziario a cui esso si riferisce e la misura stessa del limite.

In particolare, con riferimento ai Material Risk-Takers la cui componente non ricorrente è superiore ad Euro 50.000 e rappresenti più di un terzo della remunerazione complessiva dell'anno di riferimento, la componente non ricorrente a valere sul Bonus Pool determinato dalla Banca per ciascun anno di riferimento è corrisposta in termini monetari ed erogata - fermo restando quanto sopra previsto al paragrafo **Error! Reference source not found.** per le componenti non ricorrenti eccezionali - con il seguente meccanismo: (i) il 60% dell'importo sarà erogato al termine dell'esercizio di riferimento; (ii) il 20% sarà erogato alla fine dell'esercizio successivo ; (iii) il restante 20% sarà erogato a distanza di un ulteriore esercizio.

Il Material Risk-Taker, al momento dell'attribuzione della componente non ricorrente deve soddisfare i seguenti requisiti:

- essere titolare di un rapporto di collaborazione con la Banca;
- non aver comunicato il proprio recesso;
- non essere destinatario di una comunicazione di cessazione del rapporto;
- non aver concordato la risoluzione consensuale del rapporto di collaborazione.

Con specifico riguardo invece ai Consulenti che non rientrano nella definizione di Material Risk-Takers, la componente non ricorrente, definita dalla Banca entro i limiti di cui al Bonus Pool potrà essere assoggettata a meccanismi di differimento (in percentuali più ridotte rispetto ai *Material Risk-Takers*) volti a incentivare comportamenti virtuosi e fidelizzare i Consulenti alla Banca, fermo restando il verificarsi delle Condizioni di Accesso, l'applicazione degli indicatori di rischiosità operativa, nonché quanto previsto al paragrafo 4.2.3 (Componenti non ricorrenti eccezionali) in relazione all'Entry Bonus e al Piano di incentivazione alla crescita.

## 7.2. Meccanismi di correzione ex post

Considerato che l'attività dei Consulenti Finanziari è orientata verso il miglior soddisfacimento degli interessi della clientela nel rispetto delle norme che disciplinano la distribuzione di prodotti e servizi di investimento, anche le attività dal cui svolgimento può derivare una remunerazione incentivante devono rispettare i principi di professionalità, correttezza nelle relazioni con la clientela e fidelizzazione della stessa.

A tal fine, alla componente non ricorrente (ivi inclusa la *Severance*) si applicano meccanismi di correzione ex post di cui ai paragrafi 7.2.1 (Malus) e 7.2.2 (Claw Back), al fine di consentire un pieno allineamento tra remunerazione e rischi e prendere in considerazione anche gli aspetti comportamentali dei Consulenti. Tali meccanismi si suddividono principalmente in clausole di *Malus* e di *Claw Back*.

### 7.2.1. Malus

Al fine di consentire l'adozione di idonei meccanismi di correzione ex post, la Banca potrà, durante il periodo di differimento della componente non ricorrente da riconoscersi ai Consulenti, applicare – fatta salva ogni ulteriore azione – una riduzione o l'azzeramento dell'importo della parte differita per tener conto della performance di ciascun esercizio di cui al periodo di differimento, al netto dei rischi effettivamente assunti o conseguiti, e/o dell'andamento della situazione patrimoniale e di liquidità della Banca ovvero per tener conto di nuove situazioni inattese/eventi straordinari (es. nuovi rischi, perdite inattese), ovvero di comportamenti individuali. Ai fini dell'applicazione del meccanismo di Malus, la Banca considera anche l'eventuale adozione di comportamenti individuali, da parte del Consulente, che abbiano determinato o concorso a determinare un danno per la Banca, per i clienti ovvero una violazione della disciplina di legge.

In particolare, sulla base delle caratteristiche specifiche delle varie forme di retribuzione non ricorrente, sono effettuati controlli qualitativi sulla condotta professionale tenuta dai Consulenti, che possono portare alla riduzione o alla mancata erogazione della retribuzione non ricorrente. Nel dettaglio, sono presi in considerazione parametri come:

- i reclami accolti e ritenuti fondati dall'Ufficio Reclami relativi all'operato del Consulente in un determinato periodo di tempo;
- l'esito di eventuali ispezioni svolte dall'Ufficio Controllo Rete e dalle Autorità di Vigilanza competenti;
- eventuali provvedimenti o sanzioni da parte della Banca a seguito di attività di verifica condotte dall'Ufficio Controllo Rete, dagli ulteriori uffici e organi competenti della Banca, dall'Organismo di vigilanza e tenuta dell'albo unico dei Consulenti Finanziari e dalle Autorità di Vigilanza competenti;
- eventuali azioni disciplinari;
- eventuali non superamenti di corsi di certificazione MiFid II;
- eventuali condanne, anche non definitive, alla restituzione di somme o al risarcimento di danni alla clientela in dipendenza di fatti ascrivibili al Consulente;

- eventuali anomalie rilevate dalla Direzione Commerciale e Wealth Management e dalle ulteriori funzioni e organi competenti della Banca;
- attività del Consulente di distrazione/sviamento di masse/portafogli e/o clientela, ai fini di quanto previsto dalla presente Policy, nei confronti della Banca.

Inoltre, il *Malus* trova ulteriore applicazione anche al ricorrere delle ipotesi previste per il *Claw Back* di cui al successivo paragrafo.

In caso di aggiustamento *ex post* del rischio, i meccanismi di *Malus* (ovvero la riduzione/ cancellazione in tutto o in parte della componente non ricorrente) verranno attivati sulle componenti differite già riconosciute ma non ancora pagate (ivi inclusa la *Severance*), relative all'anno in cui la violazione/non conformità si è verificata. Nel caso in cui la componente non ricorrente rimanente non fosse sufficientemente capiente per assicurare un adeguato meccanismo di *Malus*, la riduzione/cancellazione potrà essere applicata anche ad altre componenti non ricorrenti (es. componente differita di esercizi diversi da quello in cui si è verificata la violazione per non conformità).

La valutazione della significatività della violazione è condotta sulla base dei seguenti aspetti: gravità della violazione, entità del rischio o del danno cagionato, la natura e e l'intensità dell'elemento soggettivo, durata del rapporto e ruolo del Consulente, rilevanza esterna della condotta o omissione, ripetitività della violazione. In presenza di verifiche interne e/o indagini o procedimenti sanzionatori avviati da Autorità da cui non siano emerse con chiarezza violazioni procedurali, la Banca potrà decidere di sospendere il pagamento della componente non ricorrente *up-front* e/o differita non ancora erogata in funzione dell'esito degli accertamenti.

### 7.2.2. Claw Back

L'applicazione del meccanismo del *Claw Back* determina la decadenza e l'obbligo di restituzione della componente non ricorrente (ivi inclusa la *Severance*) già erogata nel caso in cui il Consulente:

- ponga in essere una condotta che ha provocato perdite significative o sanzioni normative per la Banca, o
- ponga in essere comportamenti non conformi a disposizioni di legge, regolamentari, di vigilanza o statuarie o a eventuali regolamenti e norme interne riguardanti gli standard di condotta appropriati (compresi, senza limitazione, gli standard di idoneità e correttezza e/o qualsiasi politica o procedura applicabile);
- si sia reso responsabile di:
  - violazioni degli obblighi in materia di remunerazione e incentivazione;
  - compliance *breach* che abbiano esposto la Banca e/o il Gruppo a un rischio di non conformità significativo;
  - comportamenti dolosi o gravemente colposi che abbiano avuto un impatto negativo sul profilo di rischio della Banca o su altri requisiti regolamentari anche a livello di Gruppo e/o che abbiano determinato perdite finanziarie significative per la Banca (anche per effetto di una significativa riduzione del portafoglio gestito) o altro eventuale significativo danno alla Banca e/o al Gruppo e/o alla clientela;
  - comportamenti del Consulente che abbiano avuto l'effetto e/o risultato la distrazione/sviamento di masse/portafogli e/o clientela, ai fini di quanto previsto dalla presente Policy, nei confronti della Banca;
  - condotte e/o azioni che abbiano contribuito significativamente a cagionare e/o aggravare un danno reputazionale per la Banca e/o il Gruppo;
  - condotte e/o azioni che siano state causa o abbiano concorso a determinare provvedimenti sanzionatori da parte di Autorità.
  - violazione degli obblighi contrattuali che permangono dopo la cessazione del rapporto con la Banca (es. obblighi di non concorrenza, obblighi di stabilità, obblighi di non storno anche di clienti, obblighi di riservatezza / non-disclosure / non discredito, ecc.).

Il periodo nel quale trovano applicazione le clausole di *Claw Back* non può essere inferiore a 5 anni dal momento del pagamento della singola quota (*up-front* o differita) della componente non ricorrente (ivi inclusa la *Severance*), anche a valle della risoluzione del rapporto con la Banca.

Zurich Bank ha, inoltre, facoltà di chiedere la restituzione dei bonus erogati in corso d'anno nonché nell'anno precedente nel caso di errori nella determinazione degli stessi oppure nella determinazione delle grandezze alla base del calcolo delle Condizioni di Accesso (ivi inclusi sia gli errori materiali e/o di calcolo sia quelli derivanti da dolosa alterazione di una o più delle Condizioni di Accesso e/o dei dati utilizzati per la determinazione delle stesse).

## 8. Glossario

Termini	Definizione
<b>Assoreti</b>	Associazione delle Società per la Consulenza agli Investimenti che segue le tematiche relative alla prestazione dei servizi di investimento, in particolare la consulenza finanziaria, anche fuori sede, seguendo lo studio e l'evoluzione della normativa in materia.
<b>Asset Under Control (AuC)</b>	Patrimonio complessivo di tutti i prodotti nel portafoglio cliente alla data di verifica.
<b>Asset Under Management</b>	Patrimonio comprendente fondi, gestioni patrimoniali e prodotti assicurativi alla data di verifica.
<b>Clawback</b>	Clausole contrattuali secondo cui la Banca può richiedere la restituzione, parziale o totale, della retribuzione non ricorrente già assegnata e liquidata ai Consulenti.
<b>European Banking Authority (EBA)</b>	Autorità Bancaria Europea. Un'autorità indipendente dell'Unione europea (UE), che opera per assicurare un livello di regolamentazione e di vigilanza prudenziale efficace e uniforme nel settore bancario europeo. Gli obiettivi generali dell'Autorità sono assicurare la stabilità finanziaria nell'UE e garantire l'integrità, l'efficienza e il regolare funzionamento del settore bancario.
<b>Material Risk-Taker (MRT)</b>	Personale più rilevante, categoria all'interno della quale rientrano i Consulenti il cui ruolo, responsabilità e attività hanno un impatto sul profilo di rischio sostanziale della Banca.
<b>MiFID</b>	Markets in Financial Instruments Directive. Direttiva Europea che disciplina la costruzione di un mercato finanziario integrato, efficace e competitivo nell'Unione europea (UE) definendone i principi generali.
<b>Raccolta Netta Gestita o RNG</b>	Ammontare complessivo degli investimenti in prodotti collocati dalla Banca, al netto di ogni disinvestimento realizzato, con esclusione della liquidità di conto corrente e dei prodotti in custodia nel deposito titoli.